RUGBY
AUVERGNE RHÔNE - ALPES

RAPPORT D'ACTIVITE

LIGUE AUVERGNE RHÔNE-ALPES DE RUGBY

SAISON 2025-2026

Ligue Auvergne Rhône Alpes Rugby
380 Rue des Frères Voisin -
ZAC du Chapotin - 69970 Chaponnay
+33 (0)4 78 79 67 90

FFR · LA PLAGNE Paradiski · LA PLAGNE TARENTAISE · SG AUVERGNE RHÔNE ALPES · TRANSPORTS T.S.E. FRANCE · La Région Auvergne-Rhône-Alpes

Table des matières

MOT DU PRESIDENT 4

I. PRESIDENCE 6
- A. Ressources Humaines 6
- B. Plan d'Orientation Stratégiques (P.O.S) 7
- C. Agence National du Sport (ANS) 9
- D. Institut Régional de l'Emploi et de la Formation (IREF) 10
- E. Equipe Technique Régionale (E.T.R) 15
- F. Territorialité 19
- G. Epreuves 43
- H. Evènementiel 52

II. SECRETARIAT GENERAL 54
- A. Vie institutionnelle 54
- B. Affiliations Mutations 54
- C. Commission de Discipline 57
- D. Commission de Résolution des Litiges 59
- E. Commission des Appels 60
- F. Officiels de Match 60
- G. Commission Médicale 62
- H. Commission Bénévolat / Récompenses 62
- I. Commission Qualification des Enceintes Sportives 65
- J. Commission Communication 66
- K. Solidarité et Grands Blessés 74

III. SCOLAIRE ET UNIVERSITAIRE 76
- A. Scolaire 76
- B. Universitaire 84

IV. AUTRES PRATIQUES 88
- A. Rugby à 7 88

B. Rugby à 5 89
C. Rugby Loisir avec Placage 93

V. PERFORMANCE SOCIALE 98
A. Rugby Santé 99
B. Para Rugby Adapté 101
C. Lutte contre les addictions 104
D. Rugby des villes et des campagnes (TNQC) 107
E. Rugby Citoyen 109
F. Valeurs de la République et Laïcité (VRL) 111
G. Service Civique 111
H. Clubs sportifs engagés : Insertion vers l'emploi 113

VI. DEVELOPPEMENT 118
A. Ecole de Rugby (EDR) 118
B. M14 118
C. M15 Féminin – Rugby pour elles 118
D. Effectifs EDR 120
E. Labellisation EDR 123

VII. ANNEXE 125

MOT DU PRESIDENT

La saison 2025-2026 aura une nouvelle fois démontré toute la richesse et le dynamisme du rugby en Auvergne Rhône-Alpes. Cette saison particulièrement dense, a été marquée par de nombreux événements, de belles réussites sportives et plusieurs rendez-vous d'envergure nationale et internationale.

Le Festival des 6 Nations moins de 18 ans à Vichy a une nouvelle fois été un très beau moment de rugby. Pour la deuxième année consécutive, la co-organisation avec le CD Rugby de l'Allier et le RC Vichy a permis d'accueillir les délégations dans les meilleures conditions et de faire vivre au public régional un événement international de grande qualité.

Notre territoire a également eu le plaisir d'accueillir deux rencontres du Tournoi des 6 Nations féminin, France-Italie à Grenoble et France-Irlande à Clermont-Ferrand. Au-delà du spectacle sportif proposé aux milliers de spectateurs présents, ces rendez-vous ont été une formidable occasion de promouvoir et de développer la pratique féminine dans notre région.

Dans le cadre du projet « Rugby pour Elles », plusieurs centaines de jeunes joueuses ont notamment pu assister à la rencontre au Stade des Alpes à Grenoble. Sur les deux matchs, certaines d'entre elles ont également eu la chance de participer à un tour d'honneur à la mi-temps, sur la pelouse et devant plusieurs milliers de spectateurs. Des moments forts pour ces jeunes licenciées, qui permettent de créer des souvenirs, de susciter des vocations et de montrer que le rugby féminin a toute sa place dans notre région.

Nos finales régionales ont, elles aussi, une place essentielle dans la vie de notre Ligue. Des finales jeunes aux finales séniors, en passant par le Rugby à 5 et le Rugby à 7. Elles sont venues récompenser le travail réalisé tout au long de la saison par nos clubs et leurs licenciés. Je remercie les clubs qui ont accepté de nous accueillir et qui ont contribué à faire de ces rendez-vous de véritables fêtes du rugby régional.

Cette saison aura également été marquée par le développement de nouveaux projets. Le Tournoi des 5ommets, organisé à La Plagne Bellecôte, a permis de proposer une nouvelle expérience autour du Rugby à 5, dans un cadre exceptionnel. Pour cette première édition, le rugby s'est joué sur la neige, avec l'envie de créer un événement différent, convivial et accessible. Une belle réussite qui démontre notre volonté d'innover et de continuer à proposer de nouvelles façons de vivre notre sport.

La première Nuit du Label Club Engagé, organisée à Chaponnay, a permis de mettre en lumière l'engagement de nos clubs au-delà du terrain. Éducation, inclusion, santé, citoyenneté, environnement : 30 projets ont été valorisés lors de cette soirée, qui a réuni près de 200 participants. Ce nouveau format prend toute sa place dans notre volonté de faire connaître ces initiatives qui montrent toute la place du rugby dans la société.

Je n'oublie pas les très nombreux résultats sportifs obtenus cette saison par nos clubs et nos équipes. Derrière chaque titre, chaque montée et chaque performance, il y a des heures d'entraînement, du travail, de la passion et l'engagement de nombreux bénévoles. Félicitations à toutes celles et ceux qui ont porté haut les couleurs de notre région.

Cette saison confirme une nouvelle fois que notre Ligue est forte de ses clubs, de ses bénévoles, de ses éducateurs, de ses arbitres, de ses salariés et de ses licenciés. Notre responsabilité est de continuer à les accompagner au mieux, à développer notre rugby et à faire de notre territoire une terre de rugby reconnue et attractive.

Merci à toutes et à tous pour votre engagement et votre contribution à cette belle saison.

Je vous souhaite à présent une très bonne lecture de ce rapport d'activité, qui vous permettra de revivre les temps forts, les réussites, les projets et les nombreuses actions qui ont rythmé la saison 2025/2026.

Vive le rugby en Auvergne Rhône-Alpes !

Thierry TONNELIER

Président de la Ligue Auvergne Rhône-Alpes

I. PRESIDENCE

A. Ressources Humaines

Au 30 juin 2026, la Ligue Auvergne Rhône-Alpes de Rugby est employeur de 65 salariés.

- 57 CDI
- 5 CDD
- 3 Contrats d'Apprentissage

Les mouvements de cette saison sont les suivants :

Entrées :

- BAHU Alexane : Chargée de missions sportives et administratives (CDD de remplacement de M. LAZARKO)
- BRUEL Cyril : Conseiller Technique de Clubs (CDD de remplacement de G. BESOMBES)
- BUFFEVANT Philippe : Coordinateur technique de la performance sociale (CDI)
- CHAUVEAU Launis : Apprenti Administratif et Chargé de Développement (Contrat d'apprentissage)
- GAUTIER Quentin : Apprenti chargé de partenariat et évènementiel (Contrat d'apprentissage)
- HONORIN Mathieu : Conseiller Technique de Clubs (CDD de remplacement de M. AVILA)
- LIAUD Victor : Chargé du développement de l'arbitrage (CDI)
- MACCARI Wilfrid : Responsable du pôle formation (CDI)
- MARTIN Camille : Chargée de communication (passage de contrat d'apprentissage à CDI)
- MILLAT Noël : Technicien de maintenance Maison de l'Ovalie de Chaponnay (CDI)
- MONIN Magali : Cheffe de projet évènementiel et Responsable de la Maison de l'Ovalie de Clermont-Ferrand (passage de CDD à CDI)
- PETIT Elodie : Assistante administrative et logistique polyvalente (CDD de 6 mois)
- RAHAOUI Sofiane : Responsable des systèmes d'information (passage de contrat d'apprentissage à CDI)
- TOURE Ousmane : Conseiller Technique de Clubs (CDI)
- VALENTIN Marie : Conseillère Technique de Clubs (CDI)
- DIEVAL Emilie et ZANNE Nino : Animateurs stage la Plagne (CEE)

Sorties :

- BATIFOULIER-DUBOIS Sandrine : Responsable administrative de la Maison de l'Ovalie de Clermont-Ferrand (Licenciement inaptitude)

- CHAUVEAU Launis : Apprenti Administratif et Chargé de Développement (Rupture d'un commun accord du contrat d'apprentissage)
- FARGEAS Vincent : Manager Académie Régionale (Démission CDI)
- FOURVEL Nathalie : Secrétaire d'accueil (Rupture d'un commun accord du CDD)
- GERAT Pierre : Doctorant (Fin de contrat)
- JALOUX Nicolas : Conseiller Technique de Clubs (Démission CDI)
- MARCOZ Alexis : Apprenti partenariat et événementiel (Fin de contrat d'apprentissage)
- PASSARIEU Marie : Responsable RH et Juridique (Démission CDI)
- POURCEL Frédéric : Responsable de l'IREF (Rupture conventionnelle)
- ROSELLI Florian : Conseiller Technique de Clubs TZR (Rupture conventionnelle)
- DIEVAL Emilie et ZANNE Nino : Animateurs stage la Plagne (Fin de contrat CEE)

La ligue a également accompagné quelques stagiaires :

- Frantz BRESSON : Stage de seconde
- Luca BROSSARD: Stage de seconde
- Sacha DROGUET : Stage de 3ème
- Valentin MONNET : Stage de seconde

B. Plan d'Orientation Stratégiques (P.O.S)

Les thématiques et actions retenues cette saison dans le cadre du POS 2020 – 2024 sont les suivantes :

COOPERATION INTERNATIONALE

- Organiser un tournoi Tri Nations Garçons avec le Piémont et la Suisse : à cette occasion, mettre en place des échanges entre :
  - Les joueurs U15 garçons (2011) et U14 garçons (année 2012-2013)
  - Les éducateurs,
  - Les arbitres

- Organiser un tournoi Tri Nations féminines avec le Piémont et la Suisse : à cette occasion, mettre en place des échanges avec :
  - Les joueuses U18 F (2008-2009) et Tri Nations rugby à XV printemps 2026 (60 U16 filles (année 2010) rugby à X
  - Les éducateurs,
  - Les arbitres

- Réception de la Croatie : Mettre en place les échanges avec les éducateurs + déplacement à Makarska
- Avec la Suisse : mettre en place des échanges avec les éducateurs et entraineurs sur toutes les pratiques (y compris rugby a 5)
- Avec la République Tchèque : mettre en place des échanges avec les éducateurs et entraineurs sur toutes les pratiques (y compris rugby a 5)

ELITE REGIONALE

- Permettre à de jeunes joueuses de niveau régional d'acquérir un niveau de pratique supérieur en se confrontant au niveau international. Mettre en place des échanges avec des staffs d'équipes féminines et arbitres d'une fédération limitrophe afin d'enrichir les compétences de chacun et chacune.

RUGBY A 5

- Promouvoir la pratique du rugby à 5 sur de nouvelles surfaces en utilisant la diversité de notre territoire (Neige, Eau, Sable, Salle)

SCOLAIRE

- Promouvoir le rugby féminin dans le scolaire en collaboration avec l'UNSS et l'UGSEL en profitant de la visibilité de la Coupe du Monde Féminine 2025

PRATIQUE FEMININE

- Développer l'attractivité de la pratique féminine en M15 F et fidéliser les pratiquantes en soutenant les clubs participants
- Développer l'attractivité de la pratique féminine en organisant un rassemblement de joueuses M15F à l'occasion d'un match du Tournoi des 6 nations féminin

ACADEMIE DES PREMIERES LIGNES

- Impulser une dynamique d'échanges et de partage avec tous les acteurs de la Ligue.
- Faire redescendre les infos de l'Académie fédérale des 1ères lignes.
- Faire remonter les problématiques du terrain.
- Rester à la pointe des innovations sur la mêlée

ARBITRAGE

  - Faire évoluer le Jeu Concours Découverte de l'Arbitrage en mettant en place une nouvelle épreuve "Régionale" pour la qualification à la journée finale nationale..

ECOLE DE RUGBY

- Aider les Comités Départementaux dans leur frais de transports et/ou d'hébergement pour la journée finale du Challenge Fédéral Rugby pour Elles
- Préparer et sensibiliser les joueurs M14 au haut niveau régional dans un climat d'apprentissage sain

FORMATION ETR

- Monter le niveau de compétences des clubs amateurs de la Ligue Auvergne Rhône-Alpes dans leurs structuration et organisation
- Être plus efficient sur le réseau de formateurs fédéraux, avec une zone test pour 2025-2026

PROJET REGIONAL JEUNE

- Former nos encadrements de clubs aux spécificités du public adolescent afin de construire un cadre éducatif épanouissant
- Récompenser et mettre en avant les collectifs M19 du territoire établissant le meilleur cadre d'accueil pour leurs licenciés (hors résultats sportifs)

TERRITORIALITE

- Poursuivre l'étroite collaboration entre les différents acteurs du rugby territorial (partenaires institutionnels, économiques et sportifs) et coordonner les différents projets autour d'une vraie synergie collective, nous créerons le XV du Territoire.
- Séminaires des différents acteurs de la Ligue
- Rassembler autour de thématiques précises les différentes parties prenantes du rugby régional afin de mettre en place des process et des échanges de bonnes pratiques.
  - Renforcer la cohérence régionale.
  - Professionnaliser, unifier, harmoniser et dynamiser l'action des CTD.
  - Favoriser les échanges entre CTD.

PERFORMANCE SOCIALE

- Poursuivre le travail de sensibilisation de lutte contre les addictions mis en place la saison passée
- Former nos équipes techniques
- Promouvoir et développer le rugby adapté
- Animer et mailler le territoire en formant les personnes ressources des clubs de la Ligue
- Sensibiliser les licenciés adolescents, leurs encadrements et leurs familles aux comportements à risque et aux addictions liés aux caractéristiques du public cible
- Récompenser les clubs qui s'engagent pour un rugby novateur, inclusif, convivial, citoyen et créateur de lien social.
- Mettre en relation notre réseau partenaires avec celui de nos clubs.

C. Agence National du Sport (ANS)

51 structures ont déposé 124 actions sur la plateforme de l'ANS.

42 structures ont bénéficié d'un soutien de l'ANS pour 79 actions pour un montant de subvention de 149 100€.

D. Institut Régional de l'Emploi et de la Formation (IREF)

Le fait majeur de la saison écoulée restera la mise en place de notre « CFA des METIERS DU RUGBY » après que les statuts de notre ligue fussent modifiés lors de la dernière AG pour y inscrire la « formation par apprentissage ».

Le fait majeur de la saison 2025-2026 restera le passage d'une logique de développement à une logique de consolidation, de sécurisation et de pilotage. Après la mise en place du CFA des Métiers du Rugby, l'Institut Régional de l'Emploi et de la Formation a poursuivi son rôle d'outil au service du rugby, des clubs, des éducateurs, des arbitres, des formateurs et des structures employeuses.

Cette saison a permis de mieux poser le cadre. La formation ne peut plus être seulement une réponse à une demande. Elle doit devenir un levier de structuration des clubs, de montée en compétence des acteurs et de qualité de l'encadrement sur tout le territoire de la Ligue Auvergne Rhône-Alpes de Rugby.

Le travail engagé s'est organisé autour de cinq axes stratégiques. Ces axes ont servi de repère pour les décisions du comité de pilotage, pour l'organisation interne de l'IREF et pour la préparation de la saison 2026-2027.

Les cinq axes stratégiques retenus

• Former les formateurs et renforcer le réseau pédagogique régional.

• Structurer la formation des formateurs d'arbitres, axe prioritaire de la saison.

• Sécuriser la qualité, les procédures, les documents et les obligations réglementaires.

• Mieux accompagner l'emploi, l'employabilité et les besoins des clubs.

• Installer une gouvernance plus lisible, avec des outils de pilotage, un budget clarifié et une organisation administrative plus robuste.

Gouvernance et pilotage de l'IREF

La saison a été marquée par une clarification progressive du pilotage de l'IREF. Le comité de pilotage a acté plusieurs décisions structurantes. Elles concernent à la fois l'organisation interne, la sécurisation administrative, la stratégie de formation et la place de l'IREF dans l'écosystème régional.

Plusieurs dossiers ont été traités ou engagés pendant la saison :

• Reprise et clarification des conventions liées aux formations professionnelles ;

• Réorganisation du travail administratif afin de libérer du temps de pilotage et de suivi ;

• Maintien de l'ingénierie de formation sur les nouvelles habilitations ;

• Développement d'actions collectives avec la Direction Technique de Ligue ;

• Travail d'harmonisation des formations fédérales, des contenus, du suivi et de l'habilitation des formateurs ;

La saison a donc été une saison d'assainissement, mais aussi de projection. L'enjeu était d'aller vers une organisation mieux cadrée, mieux documentée et plus lisible pour les clubs.

Axe 1 - Former les formateurs et renforcer le réseau pédagogique

L'IREF a poursuivi sa transformation en positionnant davantage les formateurs de la Ligue comme des formateurs de formateurs. Cette orientation marque un changement important. Elle évite de limiter l'intervention des formateurs à du face-à-face pédagogique et vise à développer une capacité régionale à former, accompagner, observer et réguler les pratiques de formation.

Ce travail concerne les formations fédérales, les formations professionnelles et les actions de formation continue. Il suppose de clarifier les rôles, les attentes, les outils communs et les critères de qualité. Il suppose aussi d'accepter que la montée en compétence des formateurs soit progressive, accompagnée et évaluée dans le temps.

Plusieurs modules complémentaires ont été identifiés ou préparés pour répondre aux besoins du territoire :

• Éducateur conseil ;

• Formateur fédéral ;

• Formateur intervenant sur diplôme professionnel ou qualifiant ;

• Formateur sur les modules complémentaires sociaux et sociétaux ;

• Compétences complémentaires de formateur ;

• Formation de formateurs de formateurs.

Cette architecture doit permettre de mieux individualiser les parcours, de valoriser l'expérience de terrain et de sécuriser les interventions sur les différents dispositifs de formation.

Axe 2 - Formation des formateurs d'arbitres

L'axe arbitrage a constitué le chantier prioritaire de la saison. La demande était claire : construire un parcours régional de formation des formateurs d'arbitres.

L'objectif était de donner un cadre commun, de professionnaliser les pratiques pédagogiques et de mieux relier la formation au terrain.

Le diagnostic de départ a montré plusieurs besoins. Les pratiques pédagogiques sont hétérogènes. Les niveaux de maîtrise didactique sont variables. Les formateurs disposent souvent d'une forte expertise terrain, mais cette expertise ne suffit pas toujours à faire progresser un arbitre. Il fallait donc travailler la posture, l'animation, l'observation, le feed-back et le suivi.

Les enquêtes croisées menées auprès des formateurs et des arbitres ont fait ressortir quatre signaux forts :

• La vidéo est un levier reconnu par les formateurs et les arbitres ;

• Le feed-back individuel reste le manque le plus visible pour les arbitres ;

• La décision sous pression est un point difficile à enseigner et à stabiliser ;

• La mise en situation terrain reste trop peu présente, alors que la demande de pratique est forte.

Le parcours proposé repose sur une logique de "blended learning" (apprentissage mixte). Il combine des temps en présentiel, des temps à distance, des ressources asynchrones et un suivi individualisé. Deux parcours sont envisagés : un parcours de formateur fédéral et un parcours certifiant adossé à la certification RS6490 « Animer une formation en situation professionnelle ».

Cette certification ne crée pas un titre de formateur d'arbitres. Elle certifie la compétence d'animation d'une formation en situation professionnelle. La certification vient sécuriser le niveau d'animation, de préparation, de conduite et d'évaluation des séquences de formation.

Le parcours s'appuie sur des principes simples :

• Moins de cours magistral et plus de situations concrètes ;

• Des objectifs observables ;

• Des cas issus du terrain ;

• Des jeux de rôle et des mises en situation ;

• Une règle de feed-back claire : un point fort, un axe de progrès et une piste concrète ;

• Une trace de suivi permettant de mesurer ce qui a été testé, ce qui progresse et ce qui reste à travailler.

La gouvernance proposée distingue clairement les rôles. Le développement de l'arbitrage porte le pilotage stratégique. Les formateurs de ligue assurent le pilotage opérationnel. L'IREF apporte l'ingénierie, les outils, la structuration et l'analyse.

Le message central est simple : former un arbitre, ce n'est pas transmettre plus d'informations. C'est créer les conditions pour observer, décider, verbaliser, progresser et installer une cohérence durable entre les formateurs, les arbitres et le terrain.

Axe 3 - Qualité, sécurisation administrative et conformité

La saison 2025-2026 a également été marquée par un effort de sécurisation. Le comité de pilotage a validé le principe d'un système qualité renforcé autour d'un cahier des charges, d'une charte qualité, d'audits, d'un plan d'actions et d'un cadre décisionnel.

Le lancement d'un label qualité propre à la Ligue Auvergne Rhône-Alpes de Rugby a été préparé. Ce chantier doit permettre de mieux structurer les organismes de formation partenaires, les centres de formation fédérale, les procédures d'accueil, les obligations documentaires et le suivi des stagiaires.

Un pack documentaire a été engagé. Il doit sécuriser les règlements intérieurs, les conventions, les procédures comptables, les circuits de dépenses, les convocations, les pièces administratives et les réclamations. Ce travail répond à un besoin très concret : éviter les interprétations locales, réduire les erreurs et donner aux clubs une information homogène.

La formation fédérale a fait l'objet d'un travail spécifique. Les outils d'inscription, les fichiers sources, les convocations, le suivi des unités de formation et les règles de facturation ont été revus ou préparés.

Le sujet des premiers secours a aussi été clarifié. L'objectif est de conserver une souplesse d'entrée en formation, tout en maintenant une exigence de sécurité claire.

Ces évolutions doivent encore être diffusées avec beaucoup de lisibilité auprès des clubs, des stagiaires, des formateurs.

Axe 4 - Emploi, employabilité et accompagnement des clubs

L'IREF a aussi travaillé sur la connaissance des besoins d'emploi et de formation des clubs. L'objectif est de mieux identifier les emplois existants, les besoins en recrutement, les besoins de formation, les fonctions support à accompagner et les freins rencontrés par les clubs employeurs.

Une première cartographie emploi et formation a été construite à partir du questionnaire clubs.

La feuille de route proposée repose sur une logique courte et opérationnelle :

- Fiabiliser la base clubs et les réponses recueillies ;
- Informer les clubs sur les aides à l'emploi, l'alternance, les groupements d'employeurs et les dispositifs de financement ;
- Former les dirigeants sur la fonction employeur ;
- Sourcer des candidats issus des parcours BPJEPS et DEJEPS ;
- Installer un tableau de bord emploi, formation et recrutement.

Former des éducateurs, des coordonnateurs ou des futurs salariés n'a de sens que si les clubs sont accompagnés dans leur capacité à recruter, accueillir, financer, suivre et fidéliser ces personnes.

Axe 5 - Gouvernance, budget et outils de pilotage

Le dernier axe a porté sur la gouvernance et les outils de pilotage. La saison a montré la nécessité de mieux suivre les décisions, les échéances, les responsabilités et les impacts financiers. Le comité de pilotage a donc préparé un budget 2026-2027 plus lisible.

Le travail de pilotage a aussi porté sur les ressources administratives. Les procédures doivent être clarifiées, les fichiers sources sécurisés et les rôles mieux répartis.

ACTIONS MENEES PENDANT LA SAISON

Formation fédérale

La formation fédérale reste une activité majeure de l'IREF. Elle concerne un volume important de stagiaires et demande une organisation fine entre la Ligue, les secteurs, les Conseillers Techniques de Club, les formateurs, les clubs d'accueil et les équipes administratives.

Pour la saison 2025-2026, le suivi fait apparaître 1 228 stagiaires sur les unités de compétence 1, 2 et 3, soit 3 684 unités suivies. Les données montrent une progression différenciée selon les unités.

Formations professionnelles et certifiantes

Les formations professionnelles et certifiantes ont continué d'occuper une place importante dans l'activité de l'IREF et du CFA des Métiers du Rugby. Les travaux ont porté sur les parcours BPJEPS, DEJEPS, CQP, CDSSA, et sur les partenariats avec les organismes de formation du territoire.

Le DEJEPS professionnel a fait l'objet d'un travail spécifique. La refonte proposée remplace ce mécanisme par des leviers plus sécurisés : conditionnement de l'accès à la certification, suivi de l'assiduité, obligations de rendu des travaux et clauses contractuelles adaptées pour les formateurs de club.

Formation continue et actions collectives

La formation continue a permis de préparer plusieurs actions à destination des éducateurs, formateurs, cadres techniques et acteurs des clubs. Les actions envisagées ou préparées portent notamment sur le management des bénévoles, le projet pédagogique en école de rugby, la prévention des violences et addictions, l'utilisation de la vidéo, l'Académie Première Ligue, la formation à l'intelligence artificielle pour les Conseillers Techniques de

Club et les Conseillers Techniques de Ligue, la formation des certificateurs et la formation des formateurs d'arbitres.

Ces actions répondent à une même logique : proposer des modules plus courts, plus ciblés et plus directement reliés aux besoins du terrain.

Points marquants

- La formation des formateurs d'arbitres est devenue un axe prioritaire, avec un parcours structuré, progressif et relié au terrain.
- Le chantier qualité a été lancé autour d'un cahier des charges, d'une charte, d'audits et d'un futur label.
- Les formations fédérales ont fait l'objet d'un travail de sécurisation administrative, financière et pédagogique.
- Le sujet emploi et formation des clubs a été renforcé par une cartographie et une feuille de route opérationnelle.

E. Equipe Technique Régionale (E.T.R)

EFFECTIFS ET ORGANISATION

La saison 2025-2026 de la Ligue Auvergne-Rhône-Alpes de Rugby a été marquée par une dynamique collective forte, portée par une équipe technique élargie. L'Équipe Technique Régionale (ETR) comptait en 2025-2026 :

- 24 Conseillers Techniques de Clubs (dont 1 Toutes Zones de Remplacement) ainsi que 15 Conseillers Techniques Départementaux (CTD), un de plus qu'en 2024-2025, pour mieux répondre aux besoins des clubs.
- 4 Managers Conseillers Techniques Ligues (CTL) ont été mobilisés pour piloter les CTC et des projets transversaux, tels que les Ecoles de Rugby, le Haut Niveau Régional, le R7…, tandis qu'un Directeur Technique Ligue (DTL) et un Conseiller Technique Engagement et Citoyenneté ont maintenu leur rôle
- La création d'un poste de Chargé de Développement de l'Arbitrage renforce les liens entre les arbitres et la technique.
- 3 formateurs IREF ont soutenu la hausse des demandes en formation, notamment dans les domaines de la structuration des clubs et du rugby féminin. Un nouveau responsable de l'IREF a poursuivi son travail, avec un accent particulier sur la recherche appliquée (IA) et la vision régionale des clubs dans leur environnement.

L'ETR a conservé sa répartition en 3 thématiques (Formation, Développement et Haut Niveau Régional) en quatre secteurs géographiques : Est, Ouest, Nord et Sud. Au total, 280 clubs ont été accompagnés, dont 40% situés en zone rurale. Le volet Haut Niveau, incluant le Projet de Performance Fédéral (PPF), a été piloté par Eric LACHAIZE en tant que coordinateur, Fabien GUILLOT pour la détection et Frédéric POMAREL pour le suivi des talents.

ORIENTATIONS

La réforme des Conseillers Techniques de Clubs (CTC) s'articule autour d'un schéma organisationnel renforcé, où l'ETR joue un rôle clé dans la déclinaison des priorités fédérales (FFR) auprès des 8 DTL, 29 CTL et 162 CTC des régions. L'accent est mis sur l'accompagnement des clubs, cœur de cible, via des missions centrées sur la formation des éducateurs, le développement des effectifs (avec une hausse de +42,5 % des éducateurs formés depuis 2014-2015) et la sécurisation des pratiques (règles, éthique, lutte contre les violences).

L'ETR doit poursuivre la mise en œuvre des projets fédéraux (Label Club, TNQC, Écol'Ovale, etc.) en co-construction avec les équipes locales, tout en renforçant la féminisation des Écoles de Rugby (EDR) : une augmentation de 1 % de filles dans une EDR booste leur réaffiliation de 3,6 %, avec un seuil optimal à 15 %. La professionnalisation des clubs (projets associatifs, organigrammes, partenariats) et la fidélisation des éducateurs (ratio joueurs/éducateurs, diversification des pratiques) sont des leviers prioritaires.

Par ailleurs, l'ETR est invitée à soutenir les dispositifs de performance (Equipes de France, filière d'excellence) et à valoriser le savoir-faire technique français à l'international, notamment via des échanges avec les fédérations émergentes ou voisines (Suisse, Croatie, Piémont, Espagne…). Enfin, les méthodes de gestion du temps et la qualité du face-à-face pédagogique restent des piliers, avec une exigence accrue en matière de sécurité physique et psychosociale (signalement, prévention des commotions, etc.).

L'objectif : allier développement territorial et excellence sportive, en s'appuyant sur les remontées terrain (audits, bonnes pratiques) et les outils numériques (IA, centres de ressources) pour un rugby éthique, inclusif et performant.

ACCOMPAGNEMENT A LA STRUCTURATION DES CLUBS PAR LES CONSEILLERS TECHNIQUES DE CLUBS ET L'IREF.

Les clubs de rugby, en tant qu'associations, subissent une baisse des financements publics en France. Leur rôle social et sportif, historiquement soutenu par des subventions, est aujourd'hui menacé par cette réduction des moyens. Les clubs doivent désormais faire plus avec moins de ressources, tout en maintenant leur mission d'intérêt général : accès au sport pour tous, formation des jeunes et cohésion sociale.

L'inflation a alourdi leurs budgets, avec une hausse des coûts comme les salaires des éducateurs, les loyers des installations ou les factures d'énergie, sans que les subventions ne soient ajustées en conséquence. Les clubs de rugby, souvent ancrés dans des territoires

ruraux ou périurbains, sont particulièrement vulnérables, car ils dépendent fortement de l'engagement bénévole et des partenariats locaux.

Conséquences pour les clubs de rugby

Les responsables de clubs doivent consacrer davantage de temps à la recherche de financements et à la gestion administrative, au détriment de leur mission principale : l'encadrement sportif et l'animation territoriale.

Les appels à projets imposés par les collectivités ou l'État peuvent contraindre les clubs à adapter leurs activités pour obtenir des fonds. Certains doivent justifier leur impact social ou économique, ce qui peut aller à l'encontre de leur philosophie associative, comme l'exclusion de certains publics pour répondre à des critères de performance.

Cette situation entraîne une perte de sens pour les bénévoles et les salariés, avec des risques de réduction des activités, de licenciements ou de fermetures de sections, notamment dans les zones rurales où les ressources sont limitées.

Stratégies d'adaptation des clubs de rugby en 2025 2026 portées par les Conseillers Techniques de Clubs

Mutualisation des ressources :

Les clubs sont incités à partager des moyens avec d'autres structures (d'autres sports), comme le regroupement de clubs pour mutualiser les coûts des éducateurs, des transports ou des installations. Cependant, cela peut menacer leur identité locale et leur ancrage territorial.

Diversification des financements

- Parrainage et partenariats : recherche active de soutiens privés, mais avec un risque de dépendance aux entreprises locales.
- Événements lucratifs pour générer des revenus complémentaires.
- Cotisations : augmentation des licences, mais cela peut exclure les publics les plus modestes.
- Dons et mécénat : mobilisation des anciens joueurs, des supporters ou des entreprises via des dispositifs fiscaux avantageux.

Innovation et entrepreneuriat social

Certains clubs explorent des modèles inspirés de l'économie sociale et solidaire, comme la création et le développement de services ou l'adoption d'outils de mesure d'impact pour attirer des financeurs.

LEVIERS POUR L'ETR EN 2025-2026

Pour soutenir les clubs de rugby, l'Équipe Technique Régionale a pu mettre en place en 2025-2026 :

- Plaidoyer associatif
- Sensibiliser les collectivités à la nécessité de maintenir ou d'augmenter les subventions pour les clubs, en soulignant leur rôle dans la santé publique, l'inclusion et la dynamique locale.
- Dénoncer les inégalités territoriales, car les clubs ruraux ont besoin d'un soutien spécifique pour survivre.
- Accompagnement technique et financier des clubs
- Former les dirigeants à la recherche de financements et à la gestion de projets.
- Faciliter la mutualisation entre clubs.
- Aider à la diversification des revenus avec des conseils pour organiser des événements lucratifs ou monter des dossiers de mécénat.
- Soutien à l'innovation
- Promouvoir des modèles économiques hybrides : combiner subventions, cotisations et activités génératrices de revenus.
- Encourager les partenariats avec les entreprises locales, les écoles ou les autres associations.
- Renforcement de la cohésion territoriale
- Valoriser l'ancrage local des clubs comme un atout pour obtenir des soutiens.
- Créer des réseaux de solidarité entre clubs, comme le parrainage des petits clubs par des structures plus importantes.

COLLABORATION INSTITUTIONNELLE

Les partenariats institutionnels ont été renforcés en 2025-2026. La Ligue a co-construit avec la DRAJES (Délégations Régionales Académiques à la Jeunesse, à l'Engagement et aux Sports) une convention officielle ETR avec une signature officielle en avril 2026.

Les infrastructures des CREPS (Centre de ressources, d'expertise et de performances sportives) de Vichy et Vallon Pont d'Arc ont été utilisées pour les formations FPC (Formations Professionnelles Continues) et les stages de sélection.

Vingt réunions territoriales ont été organisées avec la DRAJES et les SDJES (Service départemental à la jeunesse, à l'engagement et aux sports) pour harmoniser les politiques

publiques, notamment en matière de subventions et de sécurité. Enfin, une collaboration étroite avec l'ETR des Ligues Sud & Corse continue.

F. Territorialité

La territorialité constitue l'un des fondements du projet de développement de la Ligue Auvergne Rhône-Alpes de Rugby. Au-delà de l'organisation des compétitions, la Ligue œuvre quotidiennement pour renforcer les liens entre les clubs, les Comités Départementaux, les collectivités territoriales, les services de l'État et l'ensemble des partenaires qui contribuent au développement du rugby sur le territoire régional.

Cette proximité permet d'accompagner les clubs au plus près de leurs besoins, de favoriser le partage d'expériences entre les territoires et de construire des projets répondant aux enjeux locaux. Elle contribue également à faire reconnaître le rugby comme un acteur des politiques publiques, capable d'apporter des réponses aux défis éducatifs, sociaux, environnementaux et économiques des territoires.

Au cours de la saison 2025-2026, le Pôle Territorialité a poursuivi cette ambition en animant les espaces de dialogue et de concertation qui structurent la gouvernance territoriale de la Ligue. Le XV du Territoire et les séminaires des Présidents des Comités Départementaux ont ainsi constitué des temps privilégiés pour partager les orientations stratégiques, accompagner les territoires et renforcer la cohérence des actions conduites à l'échelle régionale.

À travers ces différentes instances, la Ligue affirme sa volonté de développer une gouvernance collaborative, fondée sur l'écoute, la proximité et la co-construction, au service des clubs et du développement du rugby en Auvergne Rhône-Alpes.

POLE TERRITORIALITE

Le Pôle Territorialité a pour mission de renforcer le lien entre la Ligue, les Comités Départementaux, les clubs et l'ensemble des partenaires institutionnels du territoire.

Il contribue à assurer une gouvernance de proximité en favorisant le dialogue, la concertation et la coordination des actions menées à l'échelle régionale et départementale. Il accompagne la mise en œuvre des orientations fédérales et régionales, tout en tenant compte des spécificités et des besoins propres à chaque territoire.

À travers l'animation du XV du Territoire, l'organisation des séminaires des Présidents des Comités Départementaux et les échanges réguliers avec les acteurs locaux, le Pôle Territorialité poursuit plusieurs objectifs :

- renforcer la coopération entre les différents acteurs du rugby régional ;
- accompagner les territoires dans leurs projets de développement ;
- favoriser le partage d'expériences et de bonnes pratiques ;
- développer les partenariats avec les collectivités territoriales, les services de l'État et les acteurs socio-économiques ;
- promouvoir le rôle du rugby comme acteur du développement territorial et des politiques publiques.

Le Pôle Territorialité participe ainsi à la construction d'une dynamique collective au service des clubs, tout en contribuant au rayonnement du rugby sur l'ensemble du territoire Auvergne Rhône-Alpes

LES ACTIONS MENEES

XV du Territoire

Le développement du rugby repose sur une coopération étroite entre la Ligue, les comités départementaux, les clubs, les collectivités territoriales et l'ensemble des partenaires institutionnels, économiques et sportifs. Cette approche territoriale permet d'adapter les projets aux réalités locales et de renforcer la place du rugby comme acteur du développement des territoires.

Au cours de la saison 2025-2026, plusieurs temps forts ont permis de consolider cette dynamique. Les travaux du XV du Territoire ont constitué un espace de réflexion et de concertation autour des enjeux de développement du rugby, tandis que les séminaires des présidents de Comités départementaux ont favorisé le partage d'expériences, la coordination des actions et la définition d'orientations communes.

Ces instances de dialogue contribuent à renforcer la cohérence des projets menés à l'échelle régionale et départementale. Elles permettent également d'identifier les attentes des clubs, d'anticiper les évolutions du territoire et de construire des réponses adaptées en lien avec les partenaires locaux.

En favorisant les échanges entre les différents acteurs du rugby et les institutions, la Ligue affirme son rôle de fédérateur et poursuit son ambition de faire du rugby un acteur reconnu des politiques sportives, éducatives et sociales sur l'ensemble du territoire régional.

Actions menées en 2025-2026

Créé dans la continuité du Comité Local de Coordination de la Coupe du Monde de Rugby France 2023, le **XV du Territoire** constitue l'instance de concertation de la politique de Performance Sociale de la Ligue Auvergne Rhône-Alpes de Rugby mais aussi des autres thématiques développées au sein des commissions de la Ligue (développement de la pratique féminine par exemple).

Il rassemble des représentants de la Ligue, des collectivités territoriales, des services de l'État, du monde économique, du mouvement sportif et des partenaires institutionnels autour d'une ambition commune : faire du rugby un levier de développement des territoires et un acteur reconnu des politiques publiques.

Cette gouvernance partagée permet de croiser les expertises, d'identifier les besoins des territoires et de construire des projets répondant aux enjeux éducatifs, sociaux, environnementaux et économiques de la région.

Au cours de la saison, le XV du Territoire s'est réuni afin de suivre les actions engagées dans le cadre de la politique de Performance Sociale de la Ligue et de définir les orientations stratégiques des saisons à venir.

Cette instance permet :

- d'identifier les besoins émergents des territoires ;
- de coordonner les actions conduites par la Ligue et les partenaires ;
- de favoriser l'émergence de projets innovants répondant aux enjeux locaux ;
- de renforcer la reconnaissance du rugby comme acteur des politiques publiques en matière de santé, d'inclusion, de citoyenneté, d'emploi et de transition écologique.

Le XV du Territoire a également été associé à plusieurs temps forts de la saison, notamment dans le cadre du **Tournoi National des Quartiers et Campagnes**, en participant à la commission régionale chargée de désigner les clubs représentants de la Ligue pour les finales nationales.

Ainsi qu'à la Nuit du Label Club Engagé puisque la sélection des clubs mis à l'honneur s'est faite à partir des vidéos présentant les différents projets de ces derniers et soumis aux membres du XV du Territoire.





SEMINAIRE DES PRESIDENTS DES COMITES DEPARTEMENTAUX

La proximité avec les territoires constitue un enjeu majeur pour la Ligue Auvergne Rhône-Alpes de Rugby. Afin de garantir une mise en œuvre cohérente des politiques fédérales et régionales sur l'ensemble du territoire, la Ligue réunit régulièrement les douze Présidents des Comités Départementaux.

- D'une part tous les 4èmes lundis du mois, en visio conférence
- D'autre part lors de 3 séminaires de un jour et demi

Ces temps d'échanges en visio conférence, organisés chaque quatrième lundi du mois en remplacement de la réunion de Bureau, constituent un temps privilégié d'échanges, de concertation et de coordination entre la gouvernance régionale et les représentants départementaux.

Ces visios poursuivent plusieurs objectifs complémentaires :

- renforcer la coordination entre la Ligue et les Comités Départementaux ;
- partager les informations fédérales et les actualités régionales ;
- favoriser les échanges de bonnes pratiques entre territoires ;
- accompagner la mise en œuvre des projets fédéraux et régionaux ;
- harmoniser les pratiques et définir des orientations communes ;
- consolider le maillage territorial du rugby en Auvergne Rhône-Alpes.

Tout au long de la saison, les séminaires ont permis d'aborder les principaux dossiers structurants de la Ligue ainsi que les enjeux rencontrés par les territoires.

Ces temps de travail permettent d'assurer une diffusion homogène des informations, d'identifier les besoins spécifiques des territoires et de construire collectivement les réponses adaptées. Trois séminaires d'une journée et demie ont été organisés pour cette saison.

A noter qu'en complément de ces actions, un séminaire regroupant l'ensemble des Conseillers Techniques Départementaux est organisé par notre Equipe Technique de Ligue afin de renforcer la collaboration entre nos CTC et nos CTD. Ce séminaire est une très belle réussite depuis 2 ans et il sera de nouveau reconduit la saison prochaine afin de renforcer les échanges entre nos techniciens.

Les réunions mensuelles en visio et les séminaires des Présidents des Comités Départementaux constituent aujourd'hui de véritables outils de gouvernance territoriale. Ils favorisent une meilleure coordination entre les différents échelons du rugby régional et permettent de renforcer la cohérence des actions menées au bénéfice des clubs.

Ils participent également au développement d'une culture commune entre les élus territoriaux et facilitent le déploiement des projets stratégiques portés par la Ligue.

Afin de renforcer encore davantage la proximité avec les territoires, la Ligue prévoit de faire évoluer le format de ces rencontres dès la saison 2026-2027.

Le nombre de séminaires régionaux sera réduit au profit de rencontres organisées directement au sein des territoires. Cette nouvelle organisation permettra d'aborder des problématiques propres à chaque Comité Départemental, de favoriser les échanges avec les clubs locaux et d'adapter plus finement les actions aux réalités de chaque bassin de pratique.

Cette évolution s'inscrit dans la volonté de la Ligue de renforcer son accompagnement de proximité tout en consolidant la cohérence des projets conduits à l'échelle régionale.



BILAN 2025-2026

La saison 2025-2026 a confirmé l'importance d'une gouvernance territoriale forte pour accompagner le développement du rugby en Auvergne Rhône-Alpes. À travers l'animation du XV du Territoire, les séminaires des Présidents des Comités Départementaux et les temps d'échanges réguliers avec les acteurs locaux, la Ligue a poursuivi son ambition de renforcer la coopération entre les différents échelons du rugby régional.

Ces espaces de dialogue ont permis de partager les orientations stratégiques de la Ligue, de favoriser la circulation des informations, d'identifier les besoins des territoires et de construire des réponses adaptées aux réalités locales. Ils ont également contribué à consolider les partenariats institutionnels et à affirmer la place du rugby comme un acteur engagé au service des territoires.

Cette ambition ne peut se concrétiser que grâce à l'engagement de l'ensemble des acteurs qui font vivre le rugby au quotidien.

La Ligue Auvergne Rhône-Alpes de Rugby adresse ses plus sincères remerciements à l'ensemble des élus, salariés et bénévoles de la Ligue, des Comités Départementaux et des clubs pour leur investissement, leur disponibilité et leur engagement tout au long de la saison.

Elle remercie également l'ensemble des membres de la Commission Territorialité, ainsi que les Conseillers Techniques de Clubs, dont l'implication est essentielle à la réussite des actions conduites sur le territoire.

Nos remerciements s'adressent enfin à l'ensemble de nos partenaires institutionnels, économiques, associatifs et financiers, dont le soutien permet le développement et la pérennisation de ces projets, ainsi qu'à la Fédération Française de Rugby pour son accompagnement constant et sa confiance.

Ensemble, poursuivons notre ambition de faire du rugby un acteur toujours plus proche de ses territoires, capable d'accompagner les clubs, de fédérer les énergies locales et de contribuer au développement durable de notre discipline sur l'ensemble de la région.

G. Elite Régionale

Nos objectifs pour la mandature sont les suivants :

1. Redonner de la proximité au travers des actions de la commission
2. Permettre à tous licencié(e)s d'accéder à son meilleur niveau
3. Améliorer la formation du joueur/joueuse
4. Favoriser le rugby de mouvement
5. Détecter les meilleur(e)s joueurs.euses pour leur permettre d'accéder aux structures fédérales ou aux structures régionales
6. Suivre et accompagner scolairement et sportivement les U16, U17 et U18 régionaux n'ayant pu intégrer actuellement une Académie Fédérale mais détectés lors de stages ou sélections
7. Participer à l'amélioration du niveau de leurs Clubs d'appartenance et du coup, de monter le niveau du rugby amateur en Auvergne Rhône Alpes.
8. Augmenter le nombre d'athlètes en Auvergne Rhône Alpes dans les sélections nationales

LES ACTIONS MISES EN ŒUVRE

1. **LA DETECTION**

- Au niveau départemental
    - Créer une étroite relation avec les départements et les CTD des départements, par l'action du CTL et CTC
    - Supervision des tournois interdépartementaux M15 : tournoi Brioude/Issoire (M.O. Clermont) et Rumilly pour les 3 autres M.O.
- Au niveau du « Challenge Fédéral Féminin – Rugby Pour Elles »
        - 6 dates permettent de perfectionner et de détecter les potentielles.
- Au niveau des challenges M14 G+F des clubs
    - Détection lors des dates programmées par la commission régionale

2. **LES CENTRES de SUIVI – préparation à l'accès aux APER (Académie Pôle Espoir Rugby)**

- Organisation des centres de suivi Garçons sur la Ligue
    - C.S. 0 : supervision des tournois M14 en février et avril 2026 : les CTL listent les joueuses et joueurs N-1 qui participeront aux CS en 2025-2026.
        - C.S. 1 : par centre – 25 au 28 juin, 2 au 5 juillet 2025

- C.S.2 : par centre – 25 au 27 août 2025
- C.S. 3 : Centre de suivi couplé - 28 & 29 octobre 2025 à Vichy et 20 & 21 octobre 2025 à Voiron
- C.S.4 : centre unique – 19 & 20 février 2026 à Arnas
- C.S. 5 : concours d'entrée – 13,14 et 15 mars 2026 à Arnas

- Organisation des centres de suivi Filles sur la Ligue
  - CS1 : par secteur – même dates que les garçons
  - CS 2 : Stage de La Plagne – 27 au 30 août 2025
  - CS 3 : 28 & 29 octobre 2025 à Vichy
  - CS 4 : 19-20 février 2026 à Arnas (stage séparé des garçons)
  - CS 5 : concours d'entrée – 13,14 et 15 mars 2026 à Arnas

3. Le STAGE D'ENTREE aux APER

- A Arnas du 13 au 15 avril 2026
- Athlètes : 35 joueurs et 27 joueuses présent(e)s
- Encadrement : 28 cadres pour la Ligue Auvergne Rhône Alpes de Rugby
- Le concours d'entrée se déroulait avec les Ligues du Grand Est et de Bourgogne Franche Comté

4. RESULTATS : entrée en APER Filles et Garçons

Commission Nationale Haut Niveau Jeunes 26-27

Répartition P1 / P2 / P3 — Ligue Auvergne-Rhône-Alpes — Nés en 2011

Catégorie	Garçons	Filles	Total
P1	8	2	10
P2	20	11	31
P3	112	23	135
Non classé	1	0	1
Total	**141**	**36**	**177**

5. LISTE DES JOUEURS/JOUEUSES P1

CATEGORIE	CLUBS	NOMS	PRENOMS
P1	AS MONTFERRANDAISE	ALOUACHE	Ghani
P1	C S Bourgoin Jallieu	BARROCHIN	Nathan
P1	C S Bourgoin Jallieu	MURAT	Jao
P1	CS VILLEFRANCHE-SUR-SAÔNE	CORGIER	Bastien
P1	FC GRENOBLE	GORINE	Bilel
P1	FC GRENOBLE	LEBRUN	Maxence
P1	Lyon Ol U	GEORGES	Maxime
P1	US OYONNAX	FAKATE	Alikimaitai
P1	A S St Marcel Isle D'Abeau	LECACHEUX	Justine
P1	Rugby Club Vallons De De La Tour	MINGAT	Pauline

Les centres de suivi sont administrés par des dirigeants dont la mission est de gérer l'administratif, les réservations et tout autre besoin.

Merci à MM./Mme LONJON, ROCHON, FAGUER, BRUYERE et MOUSSET pour la gestion des secteurs.

Soulignons l'excellent travail réalisé par les techniciens responsables des centres de suivi. : Nicolas LEROY (CTL en charge des C.S.), Vincent FARGEAS (Clermont) – Geoffray HENRY (Grenoble) – Ahdlen NEFOUSSI (Chaponnay) – Jean-Emmanuel BAHOKEN (Guilherand-Granges).

6. LE STAGE M15F de LA PLAGNE

Suite aux évaluations de la saison 2024-2025 et du premier rendez-vous par secteur (fin juin ou début juillet), un stage a été proposé à 33 filles.

L'objectif est de détecter et évaluer les joueuses de M15 sur la Ligue Auvergne Rhône Alpes.

7. LES SELECTIONS « ELITE REGIONALE » M18A Garçons

STAGE de PREPARATION – 22 au 24 aout 2025

- Elus et dirigeants : MUJICA Javier – DODEUIL Christian
- Manager : LEROY Nicolas

- Entraineur : CHARNAY Loris
- Kiné : BUTTIN Stéphane

CLUBS	NOMS	PRENOMS
S O Voironnais	AILLOUD	ALEXIS
US ISSOIRE	ARIA	BASTIAN
US ISSOIRE	BAC	THEO
RC SEYSSINS	BACHELET	CLÉMENT
RC SEYSSINS	BEN MOUSSA	AYMAN
US ISSOIRE	BERTRAND	GABRIEL
RC RUMILLY Savoie	BOISIER	EVAN
CS Villefranche	BONNOT	MATHIS
US ISSOIRE	BRIVARI	GABRIEL
RC CASTELPONTIN	BROUSSE KAISER	WILHELM
STADE METROPOLITAIN	CLISSON CHALLUT	NOE
CS Villefranche	DEMOLLIERE	ENZO
RC SEYSSINS	DI MARIA	MATHIEU
RC RIOM	FLEURUS	RUBEN
RC AUBENAS VALS	GIROUD	BENJAMIN
RC RIOM	GUERY	ENZO
RC SEYSSINS	KASMI	SACHA
CS Villefranche	LARGE	MATHIS
RC RIOM	MARTINOL	LEO
RC RIOM	MIGNOT	TOM
RC RUMILLY Savoie	MUGNIER	ERIC
RC RIOM	PAQUET	AXEL
STADE METROPOLITAIN	RAFFAULT PEREZ	DAN
CS Villefranche	TOMAS	MATHEO
US ISSOIRE	VOISSET	ENZO

TOURNOI QUALIFICATIF à Vichy – 18 & 19 octobre 2025

Résultats garçons :

- Samedi 18 octobre 2025
  - Ligue Auvergne Rhône Alpes 19 - 07 Ligue Ile de France
  - Ligue Auvergne Rhône Alpes 00 – 24 Ligue Aquitaine
- Dimanche 19 octobre 25
  - Ligue Auvergne Rhône Alpes 05 - 17 Ligue Aquitaine
  - Ligue Auvergne Rhône Alpes 07 - 07 Ligue Ile de France

QUALIFIES :

1 – Ligue Aquitaine

2 – Ligue Auvergne Rhône- Alpes (2 qualifiés)

- Elus et dirigeants : MUJICA Javier – DODEUIL Christian
- Manager : LEROY Nicolas
- Entraineur : CHARNAY Loris
- Kiné : BUTTIN Stéphane

Liste des joueurs

CLUBS	NOMS	PRENOMS
CS Villefranche	BONNOT	MATHIS
CS Villefranche	DEMOLLIERE	ENZO
CS Villefranche	NEVEU	MATHIAS
CS Villefranche	LARGE	MATHIS
CS Villefranche	MESSAOUDINE	ADAM
CS Villefranche	TOMAS	MATHEO
RC RIOM	FLEURUS	RUBEN
RC RIOM	MARTINOL	LEO
RC RIOM	PAQUET	AXEL
RC RIOM	VASSART	WIILAM
RC SEYSSINS	BEN MOUSSA	AYMAN
RC SEYSSINS	DI MARIA	MATHIEU
RC SEYSSINS	KASMI	SACHA
S O Voironnais	AILLOUD	ALEXIS

S O Voironnais	TOURNIER	Lilian
STADE METROPOLITAIN	CLISSON CHALLUT	NOE
STADE METROPOLITAIN	RAFFAULT PEREZ	DAN
US ISSOIRE	ARIA	BASTIAN
US ISSOIRE	BAC	THEO
US ISSOIRE	BERTRAND	GABRIEL
US ISSOIRE	BRIVARI	GABRIEL
US ISSOIRE	BROUSSE KAISER	WILHELM



Résultats filles :

- Samedi 18 octobre 2025
    - Ligue Auvergne Rhône Alpes 15 – 14 Ligue Ile de France
    - Ligue Auvergne Rhône Alpes 10 – 31 Ligue Aquitaine
- Dimanche 19 octobre 2025
    - Ligue Auvergne Rhône Alpes 05 – 32 Ligue Aquitaine
    - Ligue Auvergne Rhône Alpes 10 - 22 Ligue Ile de France

QUALIFIES : 1- Aquitaine (1 qualifiée)

- Elus et dirigeants : MUJICA Javier – DODEUIL Christian –YOUBI Foudil
- Manager : LEROY Nicolas – LOMBARDI Laurent
- Entraineurs : VALENTIN Marie – COULOMB Fabien
- Kiné : ZUERAS Géraldine

Liste des joueuses :

CLUBS	NOMS	PRENOMS
ASM	ARNAUD	JOANE
RC LA PLAINE	CHEILLETZ	CHLOE
RC LA PLAINE	FERREIRA	ANA
RC LA PLAINE	ROUSSEAU	EMMA
RC LA PLAINE	SARTEGOU	LOUANE
RCSF : Saint FLOUR	BRESSON	CLOTILDE
RCSF : Saint FLOUR	CHAMBERT	CHARLIZE
RCSF : Saint FLOUR	OSTY	PAULINE
RF Ovalines Ardéchoises	BADINAND	FAUSTINE
RF Ovalines Ardéchoises	COULOMB	ANNA
RF Ovalines Ardéchoises	DREUILHE	GAELLE
RF Ovalines Ardéchoises	TRAORE	LEILA
SO VOIRON	GAÏATTO	ELLA
SO VOIRON	PIRES CLARO DA SILVA PINTO	BEATRIZ
US ISSOIRE	BUCHET	LISE



FINALES M18A GARCONS – INTERLIGUES M18A

- **CHAMPIONS de France M18 – 2025 - 2026**

2ème fois consécutive

RESULTATS

- Samedi 8 novembre 2025
  - Ligue Sud PACA 0-10 Ligue Auvergne Rhône Alpes
  - Ligue Auvergne Rhône Alpes 0-17 Ligue Nouvelle Aquitaine
- Dimanche 9 novembre 2025 : FINALE
  - Ligue Auvergne Rhône Alpes 7-3 Ligue Nouvelle Aquitaine

- Elus et dirigeants : MUJICA Javier – DODEUIL Christian
- Manager : LEROY Nicolas
- Entraineur : CHARNAY Loris
- Kiné : BUTTIN Stéphane

Liste des joueurs champions de France M18 :

CLUBS	NOMS	PRENOMS
CS Villefranche	BONNOT	MATHIS
CS Villefranche	DEMOLLIERE	ENZO
CS Villefranche	LARGE	MATHIS
CS Villefranche	MESSAOUDINE	ADAM
CS Villefranche	NEVEU	MATHIAS
CS Villefranche	TOMAS	MATHEO
RC RIOM	DOSJOUB	ANTOINE
RC RIOM	FLEURUS	RUBEN
RC RIOM	MARTINOL	LEO
RC SEYSSINS	DI MARIA	MATHIEU
RC SEYSSINS	KASMI	SACHA
S O Voironnais	AILLOUD	ALEXIS
S O Voironnais	TOURNIER	LILIAN
STADE METROPOLITAIN	CLISSON CHALLUT	NOE
STADE METROPOLITAIN	NIL	DAVID
STADE METROPOLITAIN	RAFFAULT PEREZ	DAN
US ISSOIRE	ARIA	BASTIAN

US ISSOIRE	BERTRAND	GABRIEL
US ISSOIRE	BRIVARI	GABRIEL
US ISSOIRE	BROUSSE KAISER	WILHELM
US ISSOIRE	MABRU	NOAH
US MEYZIEU	MULLER	LOUIS



WEEK-END RECOMPENSE par l'Amicale du Tournoi des 6 nations

L'Amicale a récompensé les champions de France par un week-end merveilleux.

- **Vendredi soir :** soirée de gala au « Vogue » Avenue Foch 16e
  - Repas et présentation individuelle des joueurs à l'assemblée et aux instances
- **Samedi matin**
  - Echauffement près de Charléty
  - Repas Ibis Batignolles
  - **Match Crabos** Stade français vs Ligue Auvergne Rhôen Alpes M18 – Stade Dominici
- **Samedi soir :** match du XV de France vs Angleterre
- **Dimanche :**
  - Remise des maillots offerts par la Ligue et d'un diplôme de Champions de France – Bilan de l'aventure 25/26

- **RESULTATS du MATCH VS « Crabos » du Stade Français**
  - Stade Français 21 – 07 Ligue Auvergne Rhône-Alpes

- Elus et dirigeants : MUJICA Javier – DODEUIL Christian – ROCHON Pascal
- Manager : LEROY Nicolas
- Entraineur : CHARNAY Loris
- Kiné : BUTTIN Stéphane

Liste des joueurs – week-end récompense M18

	CLUBS	NOMS	PRENOMS
1	CS Villefranche	BONNOT	MATHIS
2	CS Villefranche	DEMOLLIERE	ENZO
3	CS Villefranche	LARGE	MATHIS
4	CS Villefranche	MESSAOUDINE	ADAM
5	CS Villefranche	NEVEU	MATHIAS
6	CS Villefranche	TOMAS	MATHEO
7	RC RIOM	DOSJOUB	ANTOINE
8	RC RIOM	FLEURUS	RUBEN
9	RC RIOM	MARTINOL	LEO
10	RC RIOM	PAQUET	AXEL
11	RC RIOM	VASSART	WIILAM
12	RC SEYSSINS	BEN MOUSSA	AYMAN
13	RC SEYSSINS	DI MARIA	MATHIEU
14	RC SEYSSINS	KASMI	SACHA
15	S O Voironnais	AILLOUD	ALEXIS
16	S O Voironnais	TOURNIER	LILIAN
17	STADE METROPOLITAIN	CLISSON CHALLUT	NOE
18	STADE METROPOLITAIN	NIL	DAVID
19	STADE METROPOLITAIN	RAFFAULT PEREZ	DAN
20	US ISSOIRE	ARIA	BASTIAN
21	US ISSOIRE	BAC	THEO
22	US ISSOIRE	BERTRAND	GABRIEL
23	US ISSOIRE	BRIVARI	GABRIEL
24	US ISSOIRE	BROUSSE KAISER	WILHELM
25	US ISSOIRE	MABRU	NOAH
26	US MEYZIEU	MULLER	LOUIS





DETECTION M18 garçons A.T.VI.N. 26-27 – ARNAS le 12 avril 2026

Les joueurs ont été retenus sur propositions des clubs

- Préparation à Arnas le 12 avril 2026 de la future A.T.VI.N.
- 31 joueurs présents (absences car Seven Ligue la veille)
- Encadrement A.T.VI.N.
- Liste de 25 joueurs pour préparation en Espagne en mai 26

DETECTION M18 Filles A.T.VI.N. 2026-2027 – ARNAS le 4 avril 2026

Les joueuses ont été retenues à partir des feuilles de matches, des propositions des clubs : 100 propositions

- 42 joueuses convoquées
- Encadrement A.T.6.N.
- Liste de 25 joueuses pour la préparation en Espagne en mai 2026

STAGE PREPARATION A.T.6.N. 2026-2027 à SANTANDER (Espagne)

- Du 13 au 17 mai 2026
- 25 joueurs et 25 joueuses
- Programmation de 5/6 entrainements de 45' à 1h heure maximum.
- Intervention joueurs et cadres à l'école de rugby du club
- Déplacement dans les clubs + 1 au centre sportif
    - Réunions techniques - Soins
    - Visite de la baie de Santander

- Match le samedi 17 mai à 15h et 17h
    - Ligue Auvergne Rhône Alpes bat Barbarians Espagnols (UBBS – BESAYA CORMORAN) - SCORE 59 – 00

Les filles ont fait un entrainement avec les joueuses espagnoles et match d'entrainement entre elles.

Liste des joueurs M18 à Santander

CLUBS	NOMS	PRENOMS
C S VILLEFRANCHE	COGNARD	LENNY
C S VILLEFRANCHE	FESSY	BASTIEN
C S VILLEFRANCHE	MARINO	NATHAËL
C S VILLEFRANCHE	MESSAOUDINE	ADAM
R C CANTON MONTREVEL EN BRESSE	BESSON	DORIAN
RC SEYSSINOIS	BEUN	AXEL
RC SEYSSINOIS	DELAUNAY	TIMÉO
RC SEYSSINOIS	DO VALE PEREIRA	TIM
RC SEYSSINOIS	VELLA	GABRIEL
STADE METROPOLITAIN	GAUTHIER	MATHIS
STADE METROPOLITAIN	MAISONNEUVE	BAUDOUIN
STADE METROPOLITAIN	MAZUY PROST	KHAYRI
STADE METROPOLITAIN	VOGEL PRUDHOMME	ALOIS
STADE METROPOLITAIN	VOLLIN MONTESTRUCQ	HYPPOLITE
STADE OLYMPIQUE VOIRON	ALLARD	MAE
STADE OLYMPIQUE VOIRON	CARSANA	FLORIAN

U S MEYZIEU	CREUZENET	MARTIN
U S MEYZIEU	GARDON	NOAH
U S MEYZIEU	IRANYIBUTSE	DIVIN
U S MEYZIEU	PICHAT	LOIS
UNION SPORTIVE VEORE XV	BURINE	MOHAMED
UNION SPORTIVE VEORE XV	CHOPARD	MARCO
UNION SPORTIVE VEORE XV	GUETTAF	ROBIN
US BOURG	DAYET	FITY
US BOURG	GARONI	ENZO



Liste des filles M18 à Santander

CLUB	NOM	PRENOM
AL CISTERNES	ANIORTE	Jade
AL CISTERNES	KESLER	Louane
ASM Rugby féminin	CHARRIER	Maé
ASM Rugby féminin	MEUNIER	Liana
CHASSIEU Rugby,	ZAIBET	Domitille
CLERMONT LA PLAINE	FEREIRA	Ana
Entente fém. Rhodanienne US COTES D'AREY	GHEMBAZA	Tais
LA VOULTE	LAMOUILLE	Lauranne

LE TEIL	RUSSO	Chloe
OVALINE ARDECHOISE	BADINAND	Faustine
OVALINE ARDECHOISE	COULOMB	Anna
RC DONZERE	DREUILHE	Gaëlle
RC RIOM	DASSAUD	Camille
RC RIOM	GRODECOEUR	Adèle
RCTHONON	SIONE	Clara
RCTHONON	VANNIEUWEHUYSE	Zoé
RST : Bort Les Orgues : RIOM ES MONTAGNE	VEYSSIERE	Juliette
SO VOIRON	COLIN	Emma
UMS MONTELIMAR	CONSTANCE	Pauline
US ISSOIRE	FAYE	Louise
US ISSOIRE	MERCIER	Camille
VIOLETTES BRESSANES	LACOMBE	Lilou
XV BEAUJOLAIS FEMININES	BABAD	Emma



ECHANGE avec la FEDERATION ITALIENNE : M18 féminin

Stage avec la Ligue Sud à Sainte Tulle

- Stage de préparation les 24-25-26 octobre 2025
- 21 joueuses de la Ligue Auvergne Rhône Alpes et 21 joueuses Ligue Sud
- 26 joueuses retenues pour jouer contre les Italiennes à Aix en Provence

Match vs Italie M18 féminin à Aix en Provence et Berre L'Etang

- 26 joueuses : 14 joueuses Auvergne Rhône Alpes et 12 joueuses Ligue Sud
- Résultats : Ligue Auvergne Rhône-Alpes / Sud 15 – 19 Italie
- Elus et dirigeants : MUJICA Javier, DODEUIL Christian, JEUDY Philippe (Dirigeant Ligue Sud), HORT Emeric (Dirigeant Ligue Sud)
- Entraîneurs : MOLINIE Ludovic (CTL Ligue), SELVA Josselin (CTC Ligue), BOUGNAS Mickael (CTL Ligue Sud), LAPORTA Virginie (Entraîneure Toulon), LUCCESSI Léa (DEJEPS Bassin de Crussol)
- Kiné : CHAUMARAT Léa

Liste des joueuses vs Italie M18

NOMS	PRENOMS	CLUBS	LIGUE
BOURDIAL	MANON	ASM ROMAGNAT	**AUVERGNE RHÔNE ALPES**
DE ST ETIENNE	ANNAIS	ASM ROMAGNAT	
GUERIN	LOUISE	ASM ROMAGNAT	
ROBIN	CAMILLE	ASM ROMAGNAT	
ROGNARD	EMELINE	FCG AMAZONES	
VENOUIL	ALYSSA	FCG AMAZONES	
JIMENEZ	SILOE	FCG AMAZONES	
THIERY	ALICE	FCG AMAZONES	
LISON	LEONIE	FCG AMAZONES	
DEVILLER BONNET	JULIETTE	LYON OU	
BERGER	LOUNA	STADE AURILLACOIS	
FAURE	CLEMENCE	STADE AURILLACOIS	
GOYON	ANGELE	STADE AURILLACOIS	
PRINTINHAC	ANNA	STADE AURILLACOIS	
DI PASQUALE	Klara	CHATEAURENARD	**SUD**
GARREC	LYLOU	CHATEAURENARD	
MOURIES	CORALIE	CO BERREXV	
SALVADORI	LOLA	NISSA RUGBY	
LUTENAUER	ORLENA	RUGBY CLUB ORANGEOIS	

RIBAS	KILINA	RUGBY CLUB ORANGEOIS	
SALVADORI	CORALIE	TOULON	
PARET	MELISSA	TOULON	
TLIBA	FARAH	TOULON	
BENCHIHA	ROMANE	TOULON	
TERRAT	MADYSON	TOULON	
HAGEL	MELUSINE	TOULON	

CHAMPIONNAT de France « SEVEN » M18 féminin

- Détection des joueuses Seven – 1 avril 2026 à Arnas
  - 22 joueuses présentes
- Elus et dirigeants : MUJICA Javier - DODEUIL Christian – ROCHON Pascal

Liste joueuses – Détection M18 Seven à Arnas

Manager - CTL	AVILA	MANUEL
Entraineur LOU	ANDRE	STEPHANE
Entraineur	ESCOFFIER	SEBASTIEN
APER Clermont	FARGEAS	Vincent
APER LYON	LARGE	REGIS
APER GRENOBLE	HENRY	GEOFFRAY
CTL	LEROY	NICOLAS
Kiné	CHAUMARAT	LEA
ASM	CHAMBON	ALIX
ASM	GUERIN	LOUISE
ASM	LIE	TEOTOLA LUCINDA
AURILLAC	BERGER	LOUNA
AURILLAC	LAFAGE	LILOU
AURILLAC	PRINTINHAC	ANNA
FCG AMAZONES	DIABY	AMINATA

FCG AMAZONES	FABRE	JOSEPHINE
FCG AMAZONES	GILBERT	CRISTAL
FCG AMAZONES	GUIRAUD	NOEMIE
FCG AMAZONES	JIMENEZ	SILOE
FCG AMAZONES	PONGI LOUTONGO	ANA MAFI
FCG AMAZONES	ROGNARD	EMELINE
FCG AMAZONES	VENOUIL	ALYSSA
L.O.U	BEARUNE	CHRISTINA
L.O.U	CAHORN	LUCIE
L.O.U	CHRISTOPHE	LENA
L.O.U	CLAVEL	ANNA
L.O.U	ESPITALLIER	SARAH
L.O.U	GALAN	MAIA
L.O.U	MOUZET	LISA
OYONNAX	BEN SALAH	ROMANE

JOURNEE DE DETECTION 16 AVRIL (AVANT DEPART CHAMPIONNAT)

- **Championnat de France interligues SEVEN M18 féminin**
  - 15 joueuses
  - Hommage à Fabienne Escoffier par Jean Pierre Rey et la délégation Auvergne Rhône Alpes, en présence de Sébastien et Maelle.



  - Résultat : 4ème

Classement Final	
1	Occitanie
2	Ile de France
3	Nouvelle- Aquitaine
4	**Auvergne Rhône Alpes**

5	Bretagne
6	Grand Est – Bourgogne Franche Comté
7	Hauts de France
8	Grand Ouest – CVDL – PDL – Normandie
9	Provence Alpes Côte d'Azur
10	Outre Mer

Liste des 15 joueurs – Championnat de France seven M18F

CLUBS	NOMS	PRENOMS
ASM	CHAMBON	ALIX
ASM	LIE	TEOTOLA LUCINDA
AURILLAC	LAFAGE	LILOU
AURILLAC	PRINTINHAC	ANNA
FCG AMAZONES	DIABY	AMINATA
FCG AMAZONES	FABRE	JOSEPHINE
FCG AMAZONES	GILBERT	CRISTAL
FCG AMAZONES	GUIRAUD	NOEMIE
FCG AMAZONES	JIMENEZ	SILOE
L.O.U	ABDOU	CELINA
L.O.U	CHRISTOPHE	LENA
L.O.U	ESPITALLIER	SARAH
L.O.U	GALAN	MAIA
L.O.U	LIBREZ	ANH
OYONNAX	BEN SALAH	ROMANE



G. Epreuves

SENIORS SECTEURS ET LIGUE

Secteur EST :	Lieu : CS VIENNE	Nb Entrées : 3 370
Secteur NORD :	Lieu : CS VILLEFRANCHE	Nb Entrées : 4 134
Secteur OUEST :	Lieu : US ISSOIRE	Nb Entrées : 5 668
Secteur SUD :	Lieu : FC TOURNON TAIN	Nb Entrées : 4 451
Seniors LIGUE :	Lieu : CS BOURGOIN JALLIEU	Nb Entrées : 3 779

JEUNES SECTEUR et LIGUE

Secteur EST :	RC SEYSSINS
Secteur NORD :	RC HAUTE BRESSE
Secteur OUEST :	FC MOULINS
Secteur SUD :	US VEORE XV
Jeunes LIGUE :	RC FOREZIEN

FEMININES

M18 et Séniors Ligue : RUGBY DES MONTS

RESULTATS FINALES 2025-2026

JEUNES

Un grand merci aux clubs qui ont accepté de recevoir ces finales qui ont été un grand succès. Ils l'ont fait malgré l'interdiction de vente d'alcool.

Ces finales se sont déroulées sans le moindre incident majeur ce qui est tout à l'honneur des clubs.

FINALES SECTEUR JEUNES

- **Secteur EST :**

  Régionale 1 U19 : **Rass. BIBS/Fure & Morge** 7-5 RC Vallons de la Tour

  Régionale 2 U19 : **Rass. du Drac** 27-19 Rass. Beaurepaire/UA Côtoise

  Régionale 3 U19 : **RC Thonon Chablais Léman** 72-31 Rass. CAM/Haute Tarentaise

  Régionale 1 U16 : **Rass. St Savin/Avenir XV/JA Heyrieux** 29-19 Rass. des Vallées du Dauphiné

  Régionale 2 U16 : **Chartreuse RC** 73-17 Rass. des 4 Clochers

  Régionale 3 U16 : **RC Thonon Chablais Léman** 49-27 Bassin Annecy Aravis Rugby



- **Secteur SUD :**

Régionale 1 U19 : **Isardrome** 36-26 UMS Drome Provencal

Régionale 2 U19 **: Bassin de Crussol** 22-12 RC Teillois

Régionale 3 U19 : **RC Eyrieux** 77-7 Isardrome

Régionale 1 U16 : **Ovalie Sud Ardèche** 35-31 Royans Vercors Monts du Matin

Régionale 2 U16 : **FC Tournon Tain Rugby** 20-18 Bassin Romanais Péageois

Régionale 3 U16 : **RC Eyrieux** 70-26 Monts et Vallées



- **Secteur NORD :**

Régionale 1 U19 : XV de la Dombes 9 – 16 **Entente Ampuis/Cotes d'Arey/RC Rhodanien**

Régionale 2 U19 : BELR 29 – 40 **US Bellegarde Coupy Rugby**

Régionale 3 U19 : **REVE XV** 62 – 31 MS XV

Régionale 1 U16 : **US Pays de Gex** 26 – 15 CR XV

Régionale 2 U16 : RC St Etienne 12 – 26 **US Bellegarde Coupy Rugby**

Régionale 3 U16 **: US Nantua** 55 – 40 RC3D



- **Secteur OUEST**

Régionale 1 U19 : **Cère Landes Jordanne** 28-22 CUC Aubière

Régionale 2 U19 : **Entente Combrailles** 36-15 RC St Genes Champanelle

Régionale 3 U19 : **Rugby Clermont La Plaine R3CA** 29-24 SCA Cussetois

Régionale 1 U16 : **RC St Flour** 14-10 Entente Combrailles

Régionale 2 U16 : Rass. Moulins/Dompierre 13-18 **Stade Chamaliérois**

Régionale 3 U16 : **SCA Cussetois** 43-29 Rass. St Genes Champanelle/Domes Sioule



FINALES LIGUE JEUNES

Régionale 1 M19 **CUC UA Rugby 22** – 22 RC Vallons de la Tour

Régionale 2 M19 **US Bellegarde Coupy** vs Stade Métropolitain

Régionale 3 M19 Clermont La Plaine/RC3A 33 – 41 **RC Thonon Chablais Léman**

Régionale 1 M16 **Ovalie Sud Ardèche** 52 – 32 Brozers

Régionale 2 M16 US Bellegarde Coupy 32 – 33 **Chartreuse RC**

Régionale 3 M16 US Nantua Haut Bugey 14 – 50 **RC Eyrieux**



SENIORS

A l'image de nos finales jeunes ; elles se sont déroulées dans un excellent esprit ; aucun incident majeur a été relevé.

Un grand merci aux clubs pour leur investissement, mobilisation, etc.....

C'est environ 21500 spectateurs au total soit une augmentation de 20%.

FINALES SECTEUR SENIORS

- **Secteur EST :**

Régionale 1 : **UA Tullins Fures** 16-14 RC Faucigny Mont Blanc

Régionale 2 : **SOUA Rugby** 29-25 RC Thônes Aravis

Régionale 3 : **RC Faverges** 20-12 XV Suranais

Réserve Régionale 1 : **UA Tullins Fures** 40-18 GUC-SMH Rugby

Réserve Régionale 2 : ALE Echirolles 17-27 **USJC Rugby**

Promotion Régionale 1 : US Pays de Gex 27-30 **RC Matheysin**

Promotion Régionale 2 : **RCTCL** 20-7 Chartreuse RC

Promotion Régionale 3 : **RC Brézins** 33-17 RC du Genevois



- **Secteur SUD :**

Régionale 1 : **RC Teillois** 23-17 OL St Genis Laval

Régionale 2 : **URAM** 26-17 RC Châtillonnais

Régionale 3 : **RC Donatien** 23-19 RC Chabeuillois

Réserve Régionale 1 : OL St Genis Laval 14-17 **RCCM**

Réserve Régionale 2 : **RC Châtillonnais** 33-31 RC Montmeyran

Promotion Régionale 1 : RC Eymeux 22-27 **RC Eyrieux**

Promotion Régionale 2 : **Rst RC Rhodanien/ASACR** 26-20 USVDR

Promotion Régionale 3 : **RC des Hauts Plateaux** 30-19 RO Donzérois



- **Secteur NORD :**

Régionale 1 : **RC Bellevillois** 30 – 22 Rhône Sportif

Régionale 2 : **ARCOL Rugby** 32 – 22 Amberieu Bugey XV

Régionale 3 : US Florinoise 11 – 35 **RC Mions**

Réserve Régionale 1 : Rhône Sportif 27 – 44 **RC Haute Bresse**

Réserve Régionale 2 : **Amberieu Bugey XV** 44 – 21 US Côtes d'Arey

Promotion Régionale 1 : **RC Haute Bresse** 40 – 26 EMD Plaine de l'Ain

Promotion Régionale 2 : **COL** 39 – 21 RC Veyle Saône

Promotion Régionale 3 : **Jeunesse Ath. Heyrieux Rugby** 26 – 25 RC Livradois



- **Secteur OUEST :**

Régionale 1 : **AS Forgerons Commentryens** 19 – 13 CRAC

Régionale 2 : **AL Cisternes La Forêt** 29 – 25 US Martres de Veyre

Régionale 3 : **RC Domes Sioule** 31 – 30 RC Lapalissois

Réserve Régionale 1 : FC Moulinois 16 – 19 **RC St Simon**

Réserve Régionale 2 : **SC Brivadois** 34 – 28 US Martres de Veyre

Promotion Régionale 1 : RC Mauriacois 10 – 53 **RCSGC**

Promotion Régionale 2 : RC Castelpontin 10 – 11 **RC Montaigut Besse**

Promotion Régionale 3 : **RC St Yorre** 22 – 20 AS Pulvérières



FINALES LIGUE SENIORS

Régionale 1 : RC Teillois 23-27 **AS Forgerons Commentryens**

Régionale 2 : **ARCOL** 25-15 AL Cisternes La Foret

Régionale 3 : **RC Donatien** 36-18 RC Faverges

Réserve Régionale 1 : **RC Haute Bresse** 33-17 RC Canton de Marsanne

Réserve Régionale 2 : **SC Brivadois** 51-21 RC Chatillon

Promotion Régionale 1 : **RC Eyrieux** 24-20 RS St Genes Champanelle

Promotion Régionale 2 : RC Rhodanien/ASACR 23-34 **COL Rugby**

Promotion Régionale 3 : RC Brezins 20-27 **RC des Hauts Plateaux**



FINALES LIGUE FEMININES

Nous sommes très heureux d'avoir pu organiser ces finales féminines au Rugby de Monts.
C'est une bonne publicité pour le club et le rugby.
Merci au Rugby des Monts pour l'accueil et l'organisation,

M18 : Rhinos 03 36-47 **Bassin Sud 74**

Séniors : **Rass ORCR/RC Mauriac** 52-31 Pays de Savoie Rugby



FINALES LIGUE RUGBY A 5

+ 50 : **Privas** 2 – 0 Entente Chateauneuf Saint Marcel

+35 : RCPO 1 – 3 **Rugby Club Royannais**

Mixte : **Cham Five** – Phoenix touch

Entreprise : **Phoenix touch** 3 – 2 Tête d'ail (Grane)

Féminin : **Les guépières** – Phoenix Touch



FINALES LIGUE RUGBY A 7

M19 : XV de la Dombes

M16 : RC Saint Etienne



Retrouvez toutes les photos de nos finales sur le site internet de la Ligue, onglet Nos Actions !

Un grand merci à tous les bénévoles, salaries, élus qui ont œuvré pour l'organisation de toutes ces finales !

CHAMPIONS DE FRANCE

Compétitions séniors

Réserves Elite féminines : **ASM Romagnat Rugby Féminin**

Promotion Régionale 2 : **RC Castelpontin**

Compétitions jeunes

Tournoi Interligue moins 18 ans – AT6N : **Ligue Auvergne Rhône-Alpes (Masculin groupe A)**

Reichel Elite Espoirs : **AS Montferrand**

Féminines moins 18 ans Accession : **Stade Aurillacois**

Régionale 1 moins 19 ans : **XV de la Dombes**

Rugby à 7 moins 19 ans Nationaux-Régionaux : **RC Seyssinois**

Championnat de France Universitaire Masculin à X : **UA Clermont**

Championnat de France Universitaire Féminin à X Grande Ecole : **INSA Lyon**

Championnat de France Universitaire Masculin à XV Grande Ecole : **INSA Lyon**

Championnat de France Universitaire Féminin Rugby à 7 Grande Ecole : **INSA Lyon**

Championnat de France Universitaire Masculin Rugby à 7 Grande Ecole : **INSA Lyon**

H. Evènementiel

La Ligue Auvergne Rhône Alpes de Rugby a eu l'opportunité de participer à l'organisation de nombreux événements sur notre territoire :

FESTIVAL DES 6 NATIONS A VICHY

À Vichy, le rugby de demain s'est offert un moment de compétition intense. Le Festival des 6 Nations M18 masculins a rassemblé jeunes talents, passionnés et supporters autour de trois jours de rencontres les 3, 7 et 11 avril 2026.





Pour la seconde année consécutive, la France, la Géorgie, l'Espagne, l'Angleterre, l'Italie, le Pays de Galles, l'Irlande et l'Ecosse ont été à la hauteur des attentes sur le terrain. Les rencontres se sont enchaînées avec un niveau de jeu particulièrement élevé. Dans les tribunes, l'ambiance était au rendez-vous. Venus en nombre, les spectateurs ont accompagné chaque action, chaque essai et chaque passe. Ils ont également pu profiter pleinement des installations du Stade Darragon, ainsi que du village animations tout au long du festival.

Un grand merci au club du RC Vichy et au Comité Départemental de l'Allier pour l'organisation, et surtout, un immense merci à tous les bénévoles qui ont œuvrés dans la bonne humeur durant toute la durée du festival

FRANCE / ITALIE FEMININ A GRENOBLE

Le 11 avril 2026, le Stade des Alpes de Grenoble s'est paré de bleu pour accueillir le XV de France féminin face à l'Italie, en ouverture du Tournoi des Six Nations. Pour ce premier rendez-vous du Tournoi, le public grenoblois a répondu présent et a pu profiter d'une véritable journée de rugby autour des Bleues. Dès le jeudi, l'entraînement de l'équipe de France, ouvert au public au stade Lesdiguières, avait permis aux supporters de venir à la rencontre des joueuses.

La journée du match a également été l'occasion de réunir largement les clubs et les passionnés de la région. Pour permettre au plus grand nombre de vivre l'événement, des

bus supporters avaient notamment été organisés au départ de Clermont-Ferrand, Lyon, Bourg-en-Bresse, Annecy, Albertville et Valence. Dans les tribunes comme autour du stade, cette mobilisation a contribué à créer une belle ambiance autour des Bleues et à faire de France-Italie bien plus qu'un simple match international.






Cette rencontre a aussi marqué un moment fort pour le rugby féminin : plusieurs générations se sont retrouvées autour du XV de France, des jeunes joueuses de la région aux pionnières de l'équipe de France féminine de 1982, mises à l'honneur à Grenoble. Une belle illustration de l'évolution du rugby féminin et de la place qu'il occupe désormais auprès du grand public.

FRANCE / IRLANDE FEMININ A CLERMONT-FERRAND

Le 25 avril 2026, le Stade Marcel-Michelin de Clermont-Ferrand accueillait le XV de France féminin pour son match face à l'Irlande dans le cadre du Tournoi des Six Nations. Au-delà de l'enjeu sportif, cette rencontre a été un véritable temps fort pour le rugby féminin en Auvergne-Rhône-Alpes, rassemblant un large public autour des Bleues et permettant de mettre en lumière la dynamique de la pratique féminine sur le territoire.





La Ligue Auvergne-Rhône-Alpes de Rugby s'est pleinement mobilisée autour de cet événement afin d'en faire une véritable fête du rugby. Cette rencontre s'inscrivait notamment dans la volonté de poursuivre la promotion du rugby féminin et de donner envie à de nouvelles joueuses de découvrir et rejoindre les clubs.

Avec une belle affluence et une ambiance festive autour de la rencontre, grâce aux structures gonflables de notre Ligue installées sur le parvis du stade, et l'offre de pratique du rugby fauteuil, France-Irlande a ainsi constitué un nouveau rendez-vous majeur pour le développement et la valorisation du rugby féminin en région, tout en offrant au public régional l'occasion de vivre au plus près un grand événement international.

II. SECRETARIAT GENERAL

A. Vie institutionnelle

38 réunions de Bureau Directeur ont été réalisées en visio conférence et 2 en présentiel.

Jui.	Aou.	Sep.	Oct.	Nov.	Déc.	Jan.	Fév.	Mar.	Avr.	Mai	Jui.
07		01	06	03	01	05	02	02		05	01
15		08	13	12	08	12	09	09	13	11	08
21	18	15	20	17	15	19	18	16	20	18	15
28	25	23									22
								30			

3 Comités Directeurs ont été réunis :

- Le 24 novembre 2025 en visioconférence.
- Le vendredi 20 mars 2026 à Roanne à l'occasion d'un séminaire territorialité.
- Le samedi 13 juin 2026 à Feurs, le jour des finales régionales jeunes.

L'Assemblée Générale Financière a eu lieu en distanciel le mardi 9 décembre 2025

Un dossier important, attendu trop longtemps a enfin vu le jour : l'organigramme des commissions disponible sur le site de La Ligue :

https://ligueaura.ffr.fr/ligue/organigramme/commissions

B. Affiliations Mutations

Nombre de mutations par catégorie et Ligue de provenance																		
	F +18	F -18	F -15	F -12	F -10	F -8	F -6	Total	M +18	M -19	M -16	M -14	M -12	M -10	M -8	M -6	Total	TOTAL
AUVERGNE-RHÔNE-ALPES	158	149	29	12	3	1	7	359	1336	445	418	197	158	108	105	32	2799	3158
BOURGOGNE-FRANCHE-COMTÉ	7	10						17	82	12	11	3	3	1	1		113	130
BRETAGNE	2							2	13	2					1	1	17	19
CENTRE - VAL DE LOIRE	4	1						5	19	1	2		1				23	28
CORSE	1							1										1
GRAND EST	3							3	9	6	6	2	1	1	1	1	27	30
GUADELOUPE		1	1	1	1			4					1				1	5
GUYANE									2		1		1				4	4
HAUTS DE FRANCE	6		1					7	3			1		2	1		7	14
ILE-DE-FRANCE	5	3						8	31	4	1	2	5	3	3		49	57
MARTINIQUE									2		2						4	4
MAYOTTE															1		1	1

NORMANDIE							1	1	4	1				1		1	7	8
NOUVELLE-AQUITAINE	7	8	1					16	91	8	11	5	3	1	4		123	139
NOUVELLE-CALEDONIE	1							1	1				1	1	1	1	5	6
OCCITANIE	14	6	2					22	101	15	8	3	4	1	4		136	158
PAYS DE LA LOIRE									4					1			5	5
PROVENCE-ALPES-CÔTE D'AZUR	3				2			5	57	14	5	2	2	4	2	1	87	92
REUNION	2							2	3					2	1		6	8
Total général	2							2						1			1	3

Bilan des mutations par Ligue			
	Partantes	Entrantes	Différences
BOURGOGNE-FRANCHE-COMTÉ	99	130	31
BRETAGNE	17	19	2
CENTRE - VAL DE LOIRE	27	28	1
CORSE	4	1	-3
GRAND EST	9	30	21
GUADELOUPE		5	5
GUYANE	2	4	2
HAUTS DE FRANCE	18	14	-4
ILE-DE-FRANCE	52	57	5
MARTINIQUE	2	4	2
MAYOTTE	2	1	-1
NORMANDIE	11	8	-3
NOUVELLE-AQUITAINE	132	139	7
NOUVELLE-CALEDONIE		6	6
OCCITANIE	161	158	-3
PAYS DE LA LOIRE	4	5	1
PROVENCE-ALPES-CÔTE D'AZUR	111	92	-19
REUNION	10	8	-2
WALLIS ET FUTUNA		3	3
TOTAL	**661**	**712**	**51**

Nombre d'autorisation de jouer dans 2 clubs par catégorie et Ligue de Provenance													
	F +18	F -18	F -15	F -12	M +18	M -19	M -16	M -14	M -12	M -10	M -8	M -6	Total
AUVERGNE-RHÔNE-ALPES	141	120	22	2	726	435	325	186	10	6	2	2	**1977**
BOURGOGNE-FRANCHE-COMTÉ	1		1		27	11	5	2	1				**48**
BRETAGNE					1								**1**
CENTRE - VAL DE LOIRE					3								**3**
CORSE					2								**2**
GRAND EST	1				2	1							**4**
HAUTS DE FRANCE							1						**1**
ILE-DE-FRANCE	4				6								**10**
MAYOTTE	3												**3**
NORMANDIE	1				2								**3**
NOUVELLE-AQUITAINE	1	2			19	4	3	2					**31**
NOUVELLE-CALEDONIE	1												**1**
OCCITANIE	8	2			28	5	3	1		1			**48**
PAYS DE LA LOIRE					3								**3**
PROVENCE-ALPES-CÔTE D'AZUR	1	1			5	3	1						**11**
REUNION						1				1	1		**3**
TOTAL GENERAL	**162**	**125**	**23**	**2**	**824**	**460**	**338**	**191**	**11**	**8**	**3**	**2**	**2149**

Nombre de validation de délégation de qualités par fonction et Ligue de Provenance										
	CT	DC4	ECF	EDU	MED	PAR	PP	SOI	VOL	Total
AUVERGNE-RHÔNE-ALPES		68	49	148	5	10	4	101	154	539
BOURGOGNE-FRANCHE-COMTÉ		4		2					2	8
GRAND EST					1					1
ILE DE FRANCE		1						1		2
NOUVELLE-AQUITAINE		1		2					1	4
OCCITANIE		1		2	2			3	4	12
PAYS DE LA LOIRE					1					1
PROVENCE-ALPES-CÔTE D'AZUR				1				1		2
REUNION				1						1
FFR	1									1
Total général	**1**	**75**	**49**	**156**	**9**	**10**	**4**	**106**	**161**	**571**

C. Commission de Discipline

Nombre de Dossiers de suspension par Compétitions et Commissions											
Étiquettes de lignes	INFRACTIONS CONSTATEES SUR LE DEROULEMENT DE LA RENCONTRE	ACTIONS CONTRE UN OFFICIEL DE MATCH (Arbitre(s), juge(s) de touche, délégué(s), représentant fédéral...)	ATTEINTES A L'INTERET SUPERIEUR DU RUGBY	BRUTALITES	CLUB ORGANISATEUR RESPONSABLE D'INCIDENTS A L'INTERIEUR DES INSTALLATIONS SPORTIVES	DESORDRES OCCASIONNES PAR DES JOUEURS, DES DIRIGEANTS ET/OU DES SPECTATEURS D'UN OU DES CLUBS EN	DESORDRES OCCASIONNES PAR DES JOUEURS, DES DIRIGEANTS ET/OU DES SPECTATEURS D'UN OU DES CLUBS EN	INFRACTIONS VERBALES ET PROVOCATIONS	JEU DANGEREUX	NON RESPECT DES OBLIGATIONS DE FONCTION	**Total général**
COMMISSION D'APPEL FEDERALE - BONNE CONDUITE		**1**		**12**			**2**				**15**
Régionale 1 - Championnat Territorial				3							3
Régionale 2 - Championnat Territorial				2			2				4
Régionale 3 - Championnat Territorial		1		1							2
Réserves Régionales 1 - Championnat Territorial				1							1
Régional 2 U19				1							1
Régional 1 U16				1							1
Régional 1 U16 - Championnat territorial				1							1
Régional 2 U16				2							2
Commission de Discipline Chaponnay		**19**	**2**	**119**	**1**	**3**	**52**	**1**	**20**	**1**	**218**
Régionale 3 - Championnat Territorial		11	2	58	1	2	15		10		99
Régional 1 U16 - Championnat territorial		5		22		1	18		5		51
Régional 1 U16				1							1
Régional 2 U16		3		36			18		5	1	63
Régional 3 U16				1			1				2
Matches Amicaux				1				1			2
Commission de Discipline Clermont	**2**	**18**	**2**	**103**	**1**	**9**	**5**	**5**	**33**		**178**
Fédérale 2 Féminine – AURA/BFC/GE			2	1					1		4
Féminines Régionales à X - Championnat territorial						1		1	1		3
Féminines Régionales à X « moins de 18 ans » -				1							1
Régionale 2 - Championnat Territorial	2	17		76	1	8	5	3	23		135
Réserves Régionales 2 - Championnat Territorial		1		25				1	8		35
Commission de Discipline Guilherand		**16**		**113**	**1**	**6**	**15**	**7**	**20**		**178**
Régional 1 U19 - Championnat territorial		11		73		2	8	4	9		107

Régional 2 U19		5		37	1	4	7	1	8		63
Régional 3 U19				3				1			4
Matches Amicaux								1	3		4
Commission de Discipline Montbonnot		**11**		**96**		**8**	**8**	**5**	**25**		**153**
Régionale 1 - Championnat Territorial		7		58		7	6	2	14		94
Réserves Régionales 1 - Championnat Territorial		4		35		1	2	3	11		56
Matches Amicaux				3							3
Conseil de Discipline Ligue				**2**							**2**
Régionale 1 - Championnat Territorial				2							2

Mesure Sportive Automatique (MSA)
Nombre de Dossiers par Compétitions

Étiquettes de lignes	Contestation des décisions prises par les officiels de match	Cumul de deux cartons jaunes lors d'une même rencontre	Cumul de trois cartons jaunes lors de matchs différents au cours de la même saison sportive	Fautes contre l' esprit du jeu	Nervosité	Non respect par un licencié de la zone qui lui est affectée	**Total général**
Fédérale 2 Féminine – AURA/BFC/GE	1	2					**3**
Féminines Régionales à X - Championnat territorial			1	1	4		**6**
Féminines Régionales à X « moins de 18 ans » - Championnat territorial		1		1	1		**3**
Régionale 1 - Championnat Territorial		8	72	3	26		**109**
Régionale 2 - Championnat Territorial		11	67	6	45		**129**
Régionale 3 - Championnat Territorial		7	34	9	42	1	**93**
Réserves Régionales 1 - Championnat Territorial		8	14	5	47		**74**
Réserves Régionales 2 - Championnat Territorial		8	11	1	17		**37**
Régional 1 U19 - Championnat territorial		9	37	3	24	2	**75**
Régional 2 U19		9	18	1	18		**46**
Régional 3 U19			2				**2**
Régional 1 U16 - Championnat territorial		2	17	7	11	1	**38**
Régional 2 U16		6	28	3	28	1	**66**
Régional 3 U16		1	4	1	3		**9**
Mathes Amicaux		1	1	4	4		**10**
Total général	**1**	**73**	**306**	**45**	**270**	**5**	**700**

Nombre de carton jaunes par Compétitions	
Fédérale 2 Féminine – AURA/BFC/GE	**86**
Féminines Régionales à X - Championnat territorial	**74**
Féminines Régionales à X « moins de 18 ans » -	**60**
Régionale 1 - Championnat Territorial	**770**
Régionale 2 - Championnat Territorial	**1023**
Régionale 3 - Championnat Territorial	**721**
Réserves Régionales 1 - Championnat Territorial	**433**
Réserves Régionales 2 - Championnat Territorial	**330**
Régional 1 U19 - Championnat territorial	**529**
Régional 2 U19	**393**
Régional 3 U19	**25**
Régional 1 U16 - Championnat territorial	**272**
Régional 2 U16	**457**
Régional 3 U16	**68**
Total général	**5241**

D. Commission de Résolution des Litiges

- 49 dossiers examinés (46 lors de la saison 24-25)

- Opposition à mutation
  - 7 oppositions à mutation (6 lors de la saison 24-25), dont :
    - 1 opposition à mutation rejetée pour motif d'irrecevabilité
    - 3 oppositions rejetées
    - 3 mutations refusées

- Réclamation
  - 42 réclamations (40 lors de la saison 24-25), dont :
    - 1 réclamation retirée avant délibération

    - 25 réclamations irrecevables (29 lors de la saison 24-25) dont :
      - 10 transmis à la Commission de Discipline

    - 16 réclamations recevables (11 lors de la saison 24-25) ayant donné lieu à :
      - 8 réclamations rejetées
      - 3 rappels à l'ordre à l'équipe adverse
      - 4 inversions du résultat
      - 1 match à rejouer

E. Commission des Appels

La Commission d'Appel a traité 8 dossiers cette saison (5 dossiers la saison précédente) portant notamment sur :

- des oppositions à mutations (2 dossiers)
- la qualification de joueurs (1 dossier)
- des incidents de jeu (3 dossiers)
- les obligations sportives (1 dossiers)

1 dossier a été déclaré irrecevable.

F. Officiels de Match

Nombre de désignations d'officiels de matchs de la ligue Auvergne Rhône-Alpes

Fonction	Nombre
Arbitre Assistant 1	510
Arbitre Assistant 2	457
Arbitre Assistant Volontaire	179
Arbitre de champ	6762
Arbitre régie	1
Arbitre Vidéo	48
Cinquième Arbitre	83
Coach Fédéral	14
Coach LNR	17
Coach National	15
Coach Territorial	19
Conseiller Arbitrage	283
Coordinateur	27
Délégué Sécurité	8
Evaluateur de RF (RFE)	5
Evaluateur Territorial de RF (RFET)	51
Juge d'en-but 1	1

Juge d'en-but 2	1
Médecin de match	30
Officier de liaison	2
Quatrième Arbitre	131
Représentant Fédéral (RF1)	259
Représentant Fédéral (RF2)	830
Représentant Fédéral (RF3)	1983
Sixième Arbitre	1
Superviseur Fédéral	47
Superviseur National	47
Superviseur National (à distance)	3
Superviseur Territorial	207
TimeKeeper	3
Total général	**12024**

Evolution du nombre d'arbitres

	NORD	EST	OUEST	SUD	TOTAL
2018/2019	105	133	128	81	**447**
2019/2020	119	133	127	66	**445**
2020/2021	130	104	115	51	**400**
2021/2022	120	107	105	55	**387**
2022/2023	117	112	112	66	**407**
2023/2024	121	132	130	84	**467**
2024/2025	126	147	121	83	**477**
2025/2026	136	143	119	95	**493**
Ecart en nombre / dernière saison	10	-4	-2	12	16
Ecart en % / dernière saison	8%	-3%	-2%	14%	3%

G. Commission Médicale

En plus de la gestion des cartons bleus, et de la présence des médecins et kinésithérapeutes lors des évènements de la Ligue, la Commission Médicale a organisé la 1ère journée médicale de la Ligue Auvergne Rhône-Alpes à Chaponnay le samedi 28 mars 2026 avec le programme ci-dessous :

- L'examen du Médecin terrain
- Faut-il opérer une rupture de LCP ?
- L'examen de référence l'IRM ?
- Rééducation spécifique pour une rupture du LCP
- Les certificats médicaux FFR
- Le carton bleu
- Analyse vidéo commotion
- Football et commotion
- Examen post commotion pour le joueur amateur
- Au bord du terrain
- Quand penser chirurgie
- Bilan radio
- Immobilisation et strapping

Une initiative très appréciée des participants autour d'intervenants de haut niveau.





H. Commission Bénévolat / Récompenses

La Commission Bénévolat a poursuivi sa mission tout au long de la saison en mobilisant les bénévoles autour des différents événements et activités de la Ligue Auvergne Rhône-Alpes de Rugby. Grâce à leur engagement, le bon fonctionnement des actions, à travers des réunions, des manifestations conviviales et des actions de promotion du rugby ont pu être assuré.

Cette saison a été marquée par une meilleure coordination entre les équipes de bénévoles, une augmentation de la participation lors des grands événements et une

intégration réussie de nouveaux volontaires. Malgré quelques difficultés ponctuelles liées à la disponibilité des bénévoles sur certaines périodes, la mobilisation est restée satisfaisante.

OBJECTIFS DE LA COMMISSION

Les principaux objectifs de la saison étaient :

- Renforcer le recrutement et la fidélisation des bénévoles.
- Améliorer l'organisation des missions et la répartition des tâches.
- Valoriser l'engagement bénévole au sein de la Ligue Auvergne Rhône-Alpes de Rugby.
- Garantir une présence suffisante lors évènements et célébrations.
- Développer la convivialité et l'esprit d'équipe entre les bénévoles.

ACTIONS MENEES

Au cours de la saison, la commission a organisé ou coordonné plusieurs actions :

- Accueil et accompagnement des nouveaux bénévoles.
- Élaboration du fichier des futurs récipiendaires des médailles FFR et son suivi.
- Participation à l'organisation des rencontres internationales co-organisées par la FFR et la Ligue Auvergne Rhône-Alpes de Rugby (France – Italie, France – Irlande féminin, Tournoi International à Vichy…)
- Invitation d'une trentaine de bénévoles féminines en relation avec les matches internationaux.
- Aide logistique lors des phases finales organisées par la Ligue Auvergne Rhône-Alpes de Rugby.
- Soutien à l'organisation des manifestations extra-sportives (soirées, repas).
- Organisation de moments de rencontres sur les matches TOP 14 et PRO D2

POINTS MARQUANTS

Plusieurs éléments ont marqué cette saison :

- Bonne mobilisation des bénévoles lors des rendez-vous organisés.
- Arrivée de nouveaux bénévoles permettant de renouveler les équipes.
- Renforcement de la coopération entre les différentes commissions de la Ligue : partenariats, commission féminine, évènementiel, grands blessés.









- Organisation de moments conviviaux de remerciement en fin d'année afin de valoriser l'engagement des bénévoles (Noël et fin de saison sportive).
- Création de la médaille de la Ligue Auvergne Rhône-Alpes de Rugby, à l'initiative de son président Thierry TONNELIER pour mettre en avant les acteurs locaux licenciés ou pas, qui par leurs actions permettent le développement et la mise en avant du rugby régional.

CHIFFRES CLES

- des dizaines de bénévoles mobilisés au cours de la saison.
- 90 bénévoles présents sur les matches TOP 14 et PRO D2.
- 30 bénévoles féminines présentes sur les matches internationaux dans les salons présidentiels. (PHOTO FRANCE – ITALIE)
- 37 médailles FFR décernées sur le territoire de la Ligue Auvergne Rhône-Alpes de Rugby.

Liste des récipiendaires des médailles fédérales

NOMS	PRENOMS	Club	Médaille
ALABERT	Pierre	A S ROMAGNATOISE	Bronze
ALVES GOMES	Paulo	FONTAINE	Bronze
BORIE	Serge	R C PAYS OZON	Bronze
BOURDON	Gilbert	BASSIN DE CRUSSOL	Bronze
CANIVENQ	Xavier	RC MAURIACOIS	Bronze
CARDOSO	Christina	CHASSIEU	Bronze
CHAMBRIARD	Valérie	R C RIOMOIS	Bronze
CUBIZOLLES	Christian	R C XV BRIVES CHARENSAC	Bronze
CULLIE	Claude	LA COTE ST ANDRE	Bronze
DE DIANOUS	Annick	R C RODANIENS	Bronze

DEVIC	Patrick	US VEORE XV	Bronze
DIFFALAH	Mohamed	SCA CUSSET	Bronze
DODEUIL	Christian	LIGUE	Bronze
FAGUER	Gérard	US MONTMELIAN	Bronze
GAILLARD	Hervé	LA MURE	Bronze
LELARD	Marc	ST GENIS LAVAL	Bronze
MALDINI	Christophe	ETOILE DU BUGEY	Bronze
PANNIER	Philippe	TOUVET PONTCHARRA	Bronze
PONSOT	Nelly	RC HAUTE BRESSE	Bronze
RICHAUD	Lionel	AS CULIN	Bronze
ROUSSELET	Jean-Paul	ECHIROLLES	Bronze
SAGNIAL	David	RC FEURS	Bronze
SIGAUD	Patrick	R C LAPALISSOIS	Bronze
TOURTON	Frédéric	SO ANNONEEN	Bronze
VERNET	Matthieu	AS GRANOISE	Bronze
VIOLY	Olivier	OYONNAX	Bronze
BAYLE	Patrick	MEYZIEU	Argent
DARBIGNAC	Pascale	LA COTE ST ANDRE	Argent
JOURDAN	Maurice	SC PRIVAS	Argent
LAYEUX	Philippe	RC CHATILLONNAIS	Argent
MUJICA	Javier	RC LA PLAINE/ligue	Argent
PEGAZ	Denis	CD 73	Argent
TROUILLET	Eric	ANDREZIEUX BOUTHEON	Argent
BILLON	Michel	RC DONATIEN	Vermeil
DI LEONARDO	Denis	LOU	Vermeil
ROUVEURE	Robert	CS ANNONAY	Vermeil
PATOUILLARD	Jean Marc	BASSIN DE CRUSSOL	Or

I. Commission Qualification des Enceintes Sportives

Cette commission est composée d'un Président, d'une salariée située à la MO de Chaponnay et de référents dans les 12 départements de la Ligue.

Nous avons poursuivi nos actions des années précédentes :

- des créations de terrains
- des qualifications de terrains qui ne l'étaient pas auparavant (terrains annexe, terrains utilisés pour des tournois EDR, terrains des antennes de club).
- des changements de catégorie du fait des aménagements des propriétaires.
- Des accompagnements d'aménagement d'enceintes sportives.

Notre objectif est resté inchangé, à savoir 100 % des terrains qualifiés à la fin de la saison 2025-2026 et il sera reconduit pour la saison 2026-2027.

Cependant nous avons encore 17 % de terrains en défaut de qualification. Notre commission fait appel aux volontaires pour nous rejoindre pour répondre à la demande des clubs qui doivent renouveler leur qualification.

A ce jour, tous les clubs et leur président(e)s sont prévenus du dysfonctionnement et à la demande de la FFR, les terrains en défaut de qualification ne recevront pas de match de phases finales.

Dans le règlement de la Ligue il sera précisé que les installations sportives doivent être conformes aux dispositions de l'annexe I des règlements généraux.

Dans notre politique d'accompagnement des clubs et des collectivités, nous allons nous attacher à faire évoluer tous nos licenciés des équipes féminines et masculines sur des terrains répondant à la sécurité des joueurs.

	CATEGORIES DES TERRAINS											
	A	**B**	**C**	**D**	**E**	**Dument qualifié**	**Défaut**	A requalifier	Etude de dossier	**TOTAL**	**Jamais qualifié**	
M.O GUILHERAND GRANGES	1	4	17	44	15	**81**	**11**	19	1	**92**	**3**	Nouveau terrain
M.O CHAPONNAY	5	7	23	86	30	**151**	**5**	8	0	**156**	**1**	Nouveau terrain
M.O MONTBONNOT	6	6	21	60	48	**141**	**57**	34	2	**198**	**31**	
M.O CLERMONT	2	3	24	91	10	**130**	**19**	16	0	**149**	**2**	Terrains Supprimés
LIGUE AuRA 2025-2026	14	20	85	281	103	**503**	**95**	77	3	**598**	**37**	**49**
LIGUE AuRA 2024-2025	*14*	*18*	*81*	*271*	*80*	*X*	*118*	*X*	*X*	*582*	*X*	*X*	*46*
LIGUE AURA 2024	*13*	*18*	*97*	*277*	*52*	*X*	*58*	*X*	*X*	*515*	X	X	**X**

J. Commission Communication

La communication est aujourd'hui un levier essentiel du développement de la Ligue Auvergne Rhône-Alpes de Rugby. Au-delà de sa mission de diffusion de l'information, elle contribue à promouvoir les valeurs du rugby, accompagner les clubs, renforcer les

partenariats, valoriser les compétitions et soutenir l'ensemble des projets portés par la Ligue.

Au cours de la saison 2025-2026, le service Communication a poursuivi sa montée en puissance afin d'accompagner les ambitions de la Ligue. Son action s'est articulée autour de plusieurs priorités : accroître la visibilité des actions régionales, proposer une communication plus moderne et plus réactive, développer des contenus attractifs, renforcer les relations avec les médias et accompagner les différents services de la Ligue dans leurs projets.

Cette saison a également confirmé le rôle transversal du service Communication. Présent sur l'ensemble des événements majeurs organisés par la Ligue, il a assuré la conception graphique, la production de contenus photo et vidéo, la gestion des réseaux sociaux, les relations presse, la communication des partenaires ainsi que l'accompagnement des clubs et des bénévoles.

L'évolution de l'organisation interne, le développement de nouveaux outils collaboratifs et la montée en compétences de l'équipe ont permis d'améliorer la qualité des productions tout en répondant à un nombre croissant de sollicitations.

Communication digitale

Site internet

Le site internet demeure la principale plateforme d'information de la Ligue Auvergne Rhône-Alpes de Rugby. Véritable portail d'information, il centralise les actualités sportives, administratives, institutionnelles ainsi que les actions menées sur l'ensemble du territoire régional.

Durant la saison, le site a été alimenté quotidiennement afin d'assurer une information régulière auprès des clubs, des licenciés et de l'ensemble des acteurs du rugby régional.

Chiffres clés

- 152 articles publiés
- 38 738 vues
- 255 vues par article en moyenne
- 50 actualités administratives
- 102 actualités sportives



PIWIGO

La plateforme PIWIGO poursuit son développement et constitue désormais la photothèque de référence de la Ligue.

Elle permet aux clubs, aux médias et aux partenaires d'accéder facilement aux photographies produites tout au long de la saison.

Chiffres clés :

- 70 albums publiés
- 10 618 photographies mises en ligne
- 122.79% de photos supplémentaires par rapport à la saison précédente



Réseaux sociaux

Les réseaux sociaux demeurent le principal levier de visibilité de la Ligue Auvergne Rhône-Alpes de Rugby. La stratégie éditoriale mise en œuvre tout au long de la saison a permis de maintenir une présence quotidienne tout en développant des contenus plus variés et davantage adaptés aux spécificités de chaque plateforme.

La Ligue utilise trois réseaux sociaux : Facebook, Instagram et LinkedIn.

La couverture des grands événements, les contenus vidéo, les publications consacrées aux clubs ainsi que les formats récurrents ont contribué à renforcer l'engagement des différentes communautés.

Parmi les temps forts de la saison figurent notamment :

- le Festival des 6 Nations U18 à Vichy ;
- les rencontres internationales féminines à Grenoble et Clermont-Ferrand ;
- le Tournoi des 5ommets ;
- les Finales Régionales ;

Les publications relatives à ces événements ont généré les meilleures performances de la saison et confirmé l'intérêt des licenciés et du grand public pour les grands rendez-vous organisés par la Ligue.

Chiffres clés

· Facebook



- 523 publications
- 6.7 millions de vues cumulées
- 64 500 interactions cumulées
- 3 032 nouveaux followers

· Instagram



- 449 publications
- 10.9 millions de vues cumulées
- 188 600 interactions cumulées
- 4 700 nouveaux followers

· LinkedIn



- 217 publications
- 402 000 impressions cumulées
- 7 900 réactions cumulées
- 949 nouveaux abonnés (3495 abonnés au 23/07/2026)

Production de contenus

La création de contenus constitue aujourd'hui l'une des principales missions du service Communication. Tout au long de la saison, un important travail de production graphique, photographique et audiovisuelle a été réalisé afin d'accompagner les compétitions, les événements, les actions des différents services ainsi que les projets des partenaires de la Ligue.

L'objectif est de proposer des contenus cohérents, modernes et adaptés à chaque support de diffusion, tout en garantissant une identité visuelle homogène sur l'ensemble des prises de parole de la Ligue.

Création graphique

Le service Communication a assuré la conception de nombreux supports destinés aussi bien au grand public qu'aux clubs, partenaires et collectivités.

Ces réalisations ont concerné notamment :

- les identités graphiques des événements régionaux ;
- les affiches et supports promotionnels ;
- les visuels pour les réseaux sociaux ;
- les supports institutionnels ;
- les documents destinés aux clubs ;
- les supports de visibilité partenaires ;
- les outils de communication interne.

Chaque création a été pensée pour renforcer l'image de la Ligue tout en répondant aux besoins spécifiques des différents projets.

Chiffres clés

· Plus de 20 événements/projets accompagnés graphiquement (CDM Féminine, Stage La Plagne Rugby Académie, OnLY 7s Academy, compétitions régionales, formations, CS M15, Tombola, Tournoi des 5ommets, Challenge Féminin M15, Journée internationale du bénévolat, Partenariats, France-Italie, France-Irlande, Festival des 6 Nations, Nuit du Label Club Engagé, Tournoi National des Quartiers et des

Campagnes, Journée des Finales, Voyage en Guyane, Sensibilisation Rugby et Prévention, Service Civique, Académie des premières lignes

Photographie

L'image occupe une place essentielle dans la valorisation des actions de la Ligue.

Tout au long de la saison, le service Communication a assuré la couverture photographique des principaux événements régionaux, permettant d'alimenter les réseaux sociaux, le site internet, les relations presse et les partenaires.

La saison 2025-2026 a également été marquée par le développement d'un réseau de photographes bénévoles mobilisés sur le territoire. Cette démarche permet de renforcer la couverture des événements tout en valorisant le travail des bénévoles engagés auprès de la Ligue.

L'ensemble des clichés est centralisé sur la plateforme PIWIGO, facilitant leur diffusion auprès des clubs, des médias et des partenaires.

Chiffres clés

- 12 photographes bénévoles mobilisés sur nos événements entre avril et juin 2026

Production vidéo

La vidéo poursuit sa montée en puissance dans la stratégie de communication de la Ligue.

Au-delà des reportages événementiels, de nouveaux formats ont été développés afin de diversifier les contenus proposés : interviews, vidéos immersives, teasers, récapitulatifs d'événements, témoignages, valorisation des partenaires et contenus institutionnels.

Ces productions permettent d'améliorer la visibilité des événements tout en répondant aux nouveaux usages des réseaux sociaux.

Le développement de la chaîne YouTube de la Ligue constitue également un axe de progression pour les saisons à venir.

Chiffres clés

- 79 vidéos réalisées
- 14 200 vues cumulées sur nos vidéos (source : Youtube)
- + 285 abonnés sur notre page Youtube

Communication événementielle

La saison 2025-2026 a été particulièrement riche en événements sportifs et institutionnels, mobilisant fortement le service Communication.

Pour chacun de ces rendez-vous, un dispositif spécifique a été déployé afin d'assurer une communication cohérente avant, pendant et après les manifestations.

Chaque événement a bénéficié :

- d'une identité graphique dédiée ;
- d'une campagne de communication multicanale ;
- de contenus photo et vidéo ;
- d'une couverture en direct sur les réseaux sociaux ;
- d'une valorisation des partenaires ;
- d'un accompagnement presse lorsque cela était nécessaire.

Parmi les principaux événements accompagnés figurent :

Festival des 6 Nations U18

L'organisation du Festival des 6 Nations U18 à Vichy a constitué l'un des temps forts de la saison.

Le service Communication a assuré la promotion de la billetterie, la déclinaison de l'ensemble des supports visuels, la couverture quotidienne de la compétition ainsi que les relations avec les médias locaux.

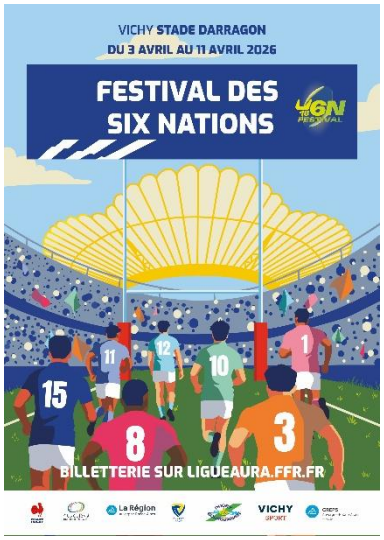

Matchs internationaux féminins



Les rencontres France – Italie à Grenoble et France – Irlande à Clermont-Ferrand ont bénéficié d'un important dispositif de communication en lien avec la Fédération Française de Rugby et les collectivités partenaires.

Le service a accompagné la promotion des rencontres, la valorisation des animations proposées autour des matchs et des entraînements ouverts au public ainsi que la couverture des différents temps protocolaires.





Tournoi des 5ommets

La première édition du Tournoi des 5ommets a représenté une nouvelle vitrine pour le rugby régional.

L'identité graphique, les supports de communication et les contenus digitaux ont contribué à installer durablement cette nouvelle compétition dans le paysage des événements de la Ligue.

Finales régionales

Comme chaque saison, les finales régionales ont constitué un rendez-vous majeur.



Le dispositif mis en place comprenait :

- campagne de communication multicanale ;
- création des supports graphiques ;
- couverture photo et vidéo ;
- animations digitales ;
- mise en avant des partenaires ;
- animation sur site ;
- accompagnement des clubs organisateurs.

Ces finales demeurent les événements générant les meilleures performances sur les réseaux sociaux de la Ligue.

Nuit du Label Club Engagé

La première édition de la Nuit du Label Club Engagé a permis de mettre en lumière les nombreuses initiatives sociétales portées par les clubs de la région.

Le service Communication a assuré la création de l'identité visuelle de la soirée, les supports de cérémonie, la valorisation des clubs récompensés ainsi que la couverture de l'événement.



Mention spéciale aux membres de l'équipe qui se sont rendus dans tous les clubs pour interviewer les acteurs des clubs et les projets. Tous les montages vidéos réalisés ont ainsi permis au jury du XV du territoire de voter pour leur "projet préféré" sans différence de traitement. Toutes les vidéos sont disponibles sur la page Youtube de la Ligue.

Relations presse et communication institutionnelle

Tout au long de l'année, des communiqués et dossiers de presse ont été réalisés afin de présenter les compétitions, les projets de développement, les actions sociétales ainsi que les événements institutionnels. Ce travail a permis d'assurer une meilleure diffusion des informations auprès des médias et de renforcer la notoriété des actions menées sur le territoire.

Cette démarche contribue à faire de la Ligue un interlocuteur reconnu des médias régionaux sur les sujets liés au rugby.

Chiffres clés

- 16 communiqués de presse diffusés
- 3 dossiers de presse réalisés
- 130 articles sur l'ensemble des finales 2026
- 40 journalistes accrédités sur l'année
- Communication des partenaires et valorisation des projets

Au-delà de la promotion de la Ligue et de ses actions, le service Communication accompagne également les partenaires de la Ligue en assurant la mise en œuvre des contreparties prévues dans les conventions de partenariat.

La saison 2025-2026 a notamment été marquée par le développement de nouveaux partenariats et par une réflexion globale sur l'évolution de l'offre de visibilité proposée par la Ligue. Cette démarche vise à proposer des activations plus qualitatives, plus innovantes et davantage intégrées aux événements.

Le service Communication a également accompagné la mise en valeur des projets portés dans le cadre de la responsabilité sociétale de la Ligue, en contribuant à leur visibilité auprès des clubs, des collectivités et des partenaires institutionnels.

Les actions menées autour du Projet Régional Jeunes, de la Nuit du Label Club Engagé, du CFA du Rugby, des initiatives en faveur de l'inclusion, de l'écoresponsabilité ou encore du développement du rugby féminin ont fait l'objet de campagnes de communication spécifiques permettant de valoriser l'engagement des acteurs du territoire.

Cette communication contribue à affirmer le rôle de la Ligue comme acteur du développement du rugby mais également comme acteur engagé au service de son territoire.

Conclusion

La saison 2025-2026 confirme la place essentielle du service Communication dans le développement de la Ligue Auvergne Rhône-Alpes de Rugby.

Au-delà de la diffusion de l'information, le service contribue désormais pleinement à la valorisation des compétitions, des projets de développement, des actions sociétales, des clubs, des partenaires et des bénévoles qui font vivre le rugby sur l'ensemble du territoire.

Grâce à une organisation renforcée, à une production de contenus toujours plus qualitative et à une présence accrue sur le terrain, le service a poursuivi sa professionnalisation tout en accompagnant un nombre croissant de projets.

Les nombreux projets menés cette saison démontrent la capacité du service à répondre aux enjeux d'une Ligue régionale en constante évolution. Ils constituent également une base solide pour poursuivre la modernisation des outils, renforcer les partenariats et développer de nouvelles formes de communication au service du rugby régional.

K. Solidarité et Grands Blessés

Comme tous les ans, les Grands Blessés sont réunis en fin d'année pour un moment festif avec leurs accompagnants. C'est l'occasion de leur remettre des cadeaux grâce aux partenaires qu'il faut remercier chaleureusement.

Pour cette saison, ce fut le cas le 5 décembre 2025 à Chaponnay, puis le 13 décembre à Clermont-Ferrand.





Ils ont aussi eu la possibilité de participer aux rencontres organisées sur la Ligue :

- 11 avril 2026 : W6N – France – Italie à Grenoble
- 18 avril 2026 : TOP 14 – ASM / LOU à Clermont-Ferrand
- 25 avril 2026 : TOP 14 – LOU / Castre à Lyon
- 25 avril 2026 : W6N – France / Irlande à Clermont-Ferrand
- 15 mai 2026 : Universitaire – France / Irlande à Bourg en Bresse
- 16 mai 2026 : Finale Championnat de France Nationale – Narbonne / Nice à Bourg en Bresse





III. SCOLAIRE ET UNIVERSITAIRE

A. Scolaire

Le fonctionnement pratique de la Commission Scolaire de la Ligue est calqué sur les rythmes de l'Education Nationale.

Le premier évènement marquant de l'année scolaire 2025-2026 fût sans aucun doute l'organisation, tôt dans la saison du Tournoi Scolaire du 17 septembre 2025, puis la réunion de la Commission Scolaire à Chaponnay le 8 octobre 2025 avant que démarrent les activités réalisées avec nos partenaires : Education Nationale USEP, UNSS et UGSEL.

Tournoi scolaire 100% Féminin « Soyons Bleues » à Vienne le 17 septembre 2025 :

A l'occasion de la Coupe du Monde Féminine de Rugby, mais aussi, de la journée Nationale du Sport Scolaire (JNSS) la Ligue et ses partenaires, les Fédérations Sportives UNSS et UGSEL, ont organisé ce tournoi réunissant les trois Académies de la Région Auvergne Rhône Alpes sur les installations sportives du CS Vienne, le stade Jean ETCHEBERRY.

Ce sont 300 jeunes filles, collégiennes et lycéennes de la Ligue, provenant de 9 Collèges et 10 Lycées, dont certains de très loin : (Brioude-43, Lempdes-63, Groisy-74, Montrevel en Bresse-01) qui ont pu s'en donner à cœur joie sur les magnifiques pelouses des terrains du CS Vienne.

L'arbitrage était confié aux Jeunes Officiels de l'UNSS encadrés par un trio arbitral de la Ligue : Philippe MARGUIN, chargé de mission à la Ligue pour le développement de l'arbitrage, Victor LIAUD, chargé du développement de l'arbitrage sur la Ligue, Clémence FAYARD, arbitre de Fédérale 2. Trio aux grandes compétences qui ont beaucoup apporté aux jeunes.





Les stands d'animations prévus pour cette journée ont ravi les joueuses, l'ambiance autour de ces derniers et les commentaires recueillis l'ont montré :

- Stand Coupe du Monde de la Ligue avec des quizz (Animation Mathilde LAZARKO de la Ligue)
- Stand arbitrage : Mme FAYARD, Mrs MARGUIN et LIAUD
- Mur digital (jeux de réflexes, de mémoire, lunettes de simulation prise de stupéfiants, etc…)
- Stand diététique, alimentation avec distribution de fruits (pommes et poires) issus d'exploitations agricoles éco-responsables.
- Borne photo selfie BOX

Les « Grands Tournois » académiques :

Tournoi Renouveau

Le mercredi 15 octobre 2025, le service régional de l'UNSS, la Ligue, ainsi que les trois comités départementaux de la Fédération Française de Rugby de l'Ain, du Rhône et de la Loire, ont organisé le tournoi Rugby Renouveau.

Pour sa 30ème édition, l'évènement a fait son retour au parc de Parilly. Véritable fête du rugby, le tournoi a rassemblé 325 élèves de tous niveaux et de toutes catégories, ainsi que 23 jeunes officiels issus de 14 établissements scolaires.

Rugby Renouveau en quelques chiffres :

- 4 équipes en excellence benjamine
- 5 équipes en excellence benjamin
- 1 équipe en benjamin garçon établissement
- 6 équipes en collège fille excellence
- 5 équipes en collège garçon excellence
- 1 équipe en lycée fille excellence
- 5 équipes en lycée garçon excellence

Le tournoi a réuni 94 filles et 231 garçons de 8 collèges et 6 lycées, ainsi que 23 jeunes officiels, dont 8 filles.

Les enseignants ont su s'adapter en multipliant les poules dans chaque catégorie afin de favoriser la participation de tous. Ils ont également permis la création d'ententes entre équipes isolées ou dont les effectifs étaient insuffisants pour constituer une équipe complète.

La passion, la solidarité et la bonne humeur ont été les valeurs mises à l'honneur pour cette rencontre, qui fut une nouvelle occasion de renforcer ce lien si important entre le rugby fédéral et l'UNSS.

Le tournoi de Gerzat (63)

Nous avions les inscriptions des établissements suivants en collège (soit 103 élèves présents) :

Entre parenthèse ; le premier chiffre représente l'effectif de la catégorie « Minime collège » et le deuxième celui des « Benjamins »

- 03 Cusset Collège Joseph (0 + 14) soit 14 élèves
- 03 Lapalisse Collège Lucien Colon (12 + 19) soit 31 élèves CLG ABSENT
- 63 Cournon la Ribeyre (0 + 7) soit 7 élèves
- 63 Issoire Verrière (15 + 8) soit 23 élèves
- 63 Les Martres de Veyre (23 + 9) soit 32 élèves
- 63 Pontgibaud Anna garçon Mayade (6 + 7) soit 13 élèves
- 63 Rochefort-Montagne (7 + 7) soit 14 élèves

Nous avions les inscriptions des établissements suivants en lycées (soit 10 élèves présents) :

- 03 Cusset LGT Albert Londres 3 élèves
- 63 Brassac LP François Rabelais 7 élèves

113 élèves au total (nous aurions dû être 144…) répartis de la manière suivante pour les rencontres amicales en mixité de l'après-midi :

- Poule 1 « Lycées et Sections Sportives de Collège »
- Poule 2 : Catégorie « Collèges (anciennement les « Minimes ») Etablissement »
- Poule 3 : Catégorie « Benjamins »

Ateliers ludiques de pratique le matin « Thèque Rugby », « Rugby Australien », » Morpion Rugby », « Tennis rugby » sur lesquels les groupes (en mixité de genre et d'établissement) ont effectué des rotations.

Tournoi J. SABY :

Depuis trois années scolaires ce tournoi de l'Académie de Grenoble au départ, s'est ouvert à l'Académie de Lyon. Reporté pour cause d'intempéries annoncées (du 19 au 27/05) il s'est déroulé sur les installations sportives de la Mairie de la Côte Saint André avec l'aide du club (UA Côtoise).

Le tournoi organisé par la Ligue en partenariat avec l'UNSS et l'UGSEL a rassemblé 340 garçons et filles de Collèges et Lycées (41 équipes de 15 Collèges et 3 de Lycées).

Tous les départements de l'Académie de Grenoble étaient représentés ainsi que le département du Rhône pour l'Académie de Lyon.

Le report de date nous a fait perdre plus d'une centaine d'élèves.

Formation des Jeunes Officiels UNSS :

Académie de Grenoble :



- Formation Départementale : (19 novembre 2025) – Montbonnot

Ce sont 16 jeunes, issus de Collèges et Lycées de l'Isère et de la Savoie qui ont participé à cette journée animée par P. MARGUIN et P. MARTIN (CTD38)

- Formation Académique (7 janvier 2026) - MO Montbonnot

Etablissements présents : 12 (9 lycées 3 collèges)

Nombre d'élèves : 89 (48 prévus)

Déroulement :

Matin

1ère partie en salle avec un travail de groupe pour une réflexion des élèves sur l'intérêt de connaître les règles de jeu et sur les apports de la pratique de l'arbitrage dans ma vie personnelle (45')

2ème partie sur le terrain pour la découverte des 4 règles fondamentales. Des groupes de travail encadrés par les professeurs d'EPS sont mis en place (6 groupes en mixité) (2h).

3ème partie présentation des principes de l'arbitrage à 2 sur le terrain. 2 groupes de 3 collectifs sont réalisés et une mise en situation est mise en place sous la direction de Pierre MARTIN et de Philippe MARGUIN (30').

Une synthèse rapide est réalisée avant le repas du midi.

Après-midi

Arbitrage par 4 doublettes (2 féminines et 2 masculines) des 4 quart-temps du match opposant les équipes féminines pour le titre département (40').

Création de 2 plateaux (demi-terrain) avec d'un côté les féminines et les collégiens et de l'autre les lycéens garçons. L'objectif est de faire passer un maximum de doublettes en situation d'arbitrage (1h).

Retour en salle pour la présentation des passerelles FFR/UNSS (20') puis réponse aux questions éventuelles et bilan de la journée avec des interventions de Denis VILLARET, Cyril GUERRE (directeur départemental UNSS) Pierre MARTIN et Philippe MARGUIN.

Les jeunes ont ensuite été invités à un goûter avant leur départ.

Commentaires :

Cette séance a été très fructueuse avec des jeunes très attentifs et motivés et des professeurs d'EPS très impliqués. Au départ 48 élèves prévus et 88 présents. Malgré ce nombre important tout s'est très bien passé en organisant les différentes parties ce qui a donné beaucoup de dynamisme à cette formation.

- Participation à la journée de formation des J. O. de l'UGSEL :

Le 8 octobre 2025, 13 équipes jeunes d'établissements privés ont participé à une formation « jeunes arbitres » organisée par les équipes pédagogiques UGSEL.

Chaque année nous apportons notre soutien, et nous renouvelons notre proposition d'organiser avec eux une formation d'une journée identique à celle que nous réalisons avec l'UNSS.

Académie de Lyon :

La formation des J.O. de l'UNSS s'est déroulée sur deux lieux à deux dates différentes et sur une journée entière :

- Zone Nord = OYONNAX le 12 décembre 2025
- Zone Sud = ANDREZIEUX BOUTHEON le 17 décembre 2025

Académie de Clermont Ferrand :

La formation des jeunes officiels a été réalisée lors des rassemblements de jeunes des établissements (tournois) :

- Formation théorique le matin
- Formation pratique l'après-midi lors des rencontres

Formation des enseignants dans le cadre d'Ecol'Ovale :

Académie de Lyon :

Formation réalisée à la MO de Chaponnay (69) le 3 avril 2026 = 22 enseignants d'EPS de collèges et de lycées étaient présents.

L'encadrement était réalisé par deux professeurs experts de l'Education Nationale, Mr ROLLAND Sylvain du collège de la Plaine de l'Ain (Leyment) et Mr CLEMENT Florian du collège G. Brassens de Décines et deux Conseillers Techniques de Club : Mrs BERRY Maxime et GHILARDI Mathieu.

L'objectif de cette journée était de permettre aux enseignants d'EPS de découvrir l'activité rugby, voire de l'enseigner sur un premier cycle avec leurs élèves.

La matinée a été consacrée à utiliser différentes sortes d'exercices allant de l'échauffement en passant par la gestuelle, la prise d'information, la communication entre autres, ceci toujours en rapport à la notion d'avancer seul ou collectivement en vue d'atteindre la cible adverse (notion de marque).

Le touché 2 secondes a été privilégié comme jeu sans contact et apprécié par les professeurs se rendant compte de la faisabilité de faire pratiquer le rugby.

L'après-midi a été consacré à une entrée rugby ou le contact est présent.

De multitudes d'exercices de lutte ont été proposés avec ou sans ballons (La notion de sécurité a longuement été évoquée et explicitée par les quatre formateurs), la gestion et les explications concernant le jeu une fois plaqué a permis d'élucider et de simplifier l'attitude demandée aux élèves (ne pas disputer le ballon une fois au sol, s'écarter et se relever, laisser la balle au sol à l'équipe du plaqué…)

Expérimentation par équipe de cinq ou six joueurs, joueuses encore en forme, en cette fin de journée.

Académie de Grenoble :

Dans le cadre de la convention de partenariat signée entre le Rectorat de l'Académie de Grenoble (L'EAFC : Ecole Académique de la Formation Continue) et la Ligue, nous avons pu réaliser deux stages d'une journée : « formation académique rugby, Ecole Ovale ».

- Un stage pour des enseignants(es) de l'Isère à la MO de Montbonnot (38)

(19 personnes)

- Un stage pour des enseignants(es) de Savoie et de Haute Savoie sur les installations sportives du RS Rumilly (74) (16 personnes)

Les intervenants (formateurs) étaient à chaque fois deux professeurs experts désignés par l'Education Nationale et deux Conseillers Techniques (1 CTL et 1 CTD).

Académie de Clermont Ferrand :

Il n'y a pas eu de formation de professeurs d'EPS de collèges et lycées cette année, un projet se met en place pour l'année scolaire 2026-2027, une journée de formation est prévue en janvier – février 2027.

La journée prévue en 2026 n'a pas eu lieu, faute d'inscrits, d'où notre inquiétude pour le développement du rugby scolaire.

Journée de Formation des Conseillers Pédagogiques de Circonscription (CPC) de l'Education Nationale :

La formation des C.P.C., prévue dans le projet scolaire de la Ligue n'a pu se mettre en place que dans 2 départements : l'Isère et le Rhône.

Formation Isère :

Les C.P.C. du département (21 personnes) se sont retrouvés à la MO de Montbonnot pour une journée de formation le jeudi 6 novembre 2025. Après une partie de la matinée en salle consacrée à la communication d'informations de l'éducation nationale, les techniciens du rugby, Ludovic MOLINIE (CTL) et Pierre MARTIN (CTD) ont présenté le nouveau livret écol'ovale « le rugby à l'école – jouer et apprendre ensemble -cycle2 ».

La matinée s'est terminée par la distribution d'un kit pédagogique offert par la Ligue à 10 circonscriptions de l'Isère. Une prochaine attribution sera réalisée en cours d'année scolaire.

Ce stage a été organisé par la DDSEN, tout particulièrement Mr Laurent MAZILLE, CPD EPS, en partenariat avec la Ligue et le Comité départemental de rugby de l'Isère.

Relations avec les Fédérations Départementales des MFREO (Maison Familiale Rurale d'Éducation et d'Orientation)

Le projet « développement du rugby scolaire » de la Ligue précise que cette dernière se doit de travailler avec les MFREO.

A ce jour, seul un département travaille avec les MFR, il s'agit du Rhône, plus particulièrement le Pays de l'Arbresle Rugby Club (PARC).

Depuis 3 ans, le PARC conduit une action auprès des 12 établissements des maisons familiales et rurales du Rhône. Ce dispositif est coordonné par Jean Loup REMOND, salarié du PARC.

Formation des EPS et accompagnement tout au long de la période scolaire.

Ateliers dans chaque MFR.

Tournoi de clôture de flag rugby mixte réunissant les MFR.

Le tournoi a eu lieu le 21 mai à Fleurieux sur l'Arbresle avec 10 MFR et 230 jeunes soit 10% de l'effectif scolaire. Les MFR dispensent des formations en alternance de la 4ème à Bac+5 pour 350 qualifications. Elles bénéficient du soutien des départements et des régions.

Face au succès grandissant de cette action, des présidents d'autres MFR départementales seront présents pour mettre en œuvre cette action.

Le PARC a reçu le trophée de l'action sportive innovante décernée en décembre 2025 lors de la traditionnelle soirée des Rhone d'Or. Le CD soutient cette action par une contribution financière à l'organisation et la réalisation d'un bouclier qui sera remis cette année.

Deux représentants de la commission scolaire de la Ligue étaient présents à ce tournoi et ont rencontré le Directeur Adjoint de la FDMFREO du Rhône pour envisager le développement vers d'autres départements.

Achat de kits pédagogiques à l'attention des CPC :

La commission scolaire de la Ligue a décidé d'offrir, à chaque CPC (146) un kit pédagogique.

Ces kits sont à la disposition des professeurs des écoles qui peuvent les utiliser pour leurs cycles d'initiation rugby.

L'achat a été étalé sur les deux précédentes années scolaires, les derniers ont été distribués ces dernières semaines ou le seront à la rentrée scolaire prochaine.

Chaque remise de kits a fait l'objet d'une photo, d'un texte d'accompagnement et d'une large diffusion.

Mise en place du projet TRY

Projet TRY – Teaching Rugby for Youth (Erasmus +).

Mené avec la Fédération Néerlandaise de Rugby et l'INEFC (Institut national d'éducation physique de Catalogne) à Barcelone, ce projet analyse les bénéfices du rugby à l'école pour les élèves (autodétermination : compétence, autonomie, relationnel) et les enseignants, en développant une méthodologie et des outils pour son intégration.

La FFR, La Ligue Auvergne Rhône-Alpes de Rugby, impliquées via le groupe projet FFR, y participe pour renforcer son leadership éducatif et valoriser **Ecol'Ovale**, programme précurseur en la matière.

Expérimentation : Un pilote de **8 séances sur 3 mois (avril-juin 2026)** a été mené dans une école primaire non initiée (cycle 3), co-animé avec un enseignant motivé.

Clément Vital (CTD de l'Ain) a ciblé l'école « Les Erables » à Peyronnas (Académie de Lyon)

Formation proposée : Présentation du cycle standardisé et méthodologie pour les participants et s'inscrire dans une dynamique européenne.

B. Universitaire

Pour cette année 2025-2026, l'action de la Ligue s'est poursuivie, avec la volonté de continuer à fluidifier les relations entre la Ligue Auvergne Rhône-Alpes de Rugby et les différents pôles universitaires de son territoire et de voir comment maintenir ou développer la place du rugby dans les universités. Le volontarisme des collègues enseignants des universités, associé à la volonté de la Ligue d'améliorer et de développer ses relations avec le monde universitaire nous permettent d'afficher un bilan 2025-2026 très positif.

Cette année 2025-2026 était la quatrième année de fonctionnement autonome de la commission universitaire, qui nous a permis de réellement mettre en place une politique sur les différents sites de la Ligue.

Les trois centres d'entraînement universitaire « Rugby féminin de haut niveau » ont fonctionnés de manière plus ou moins dynamique. Si Clermont continue à avoir un fonctionnement bien huilé, Lyon et Grenoble rencontrent différents problèmes. Grenoble a réglé ses problèmes internes et ses soucis relationnels entre enseignants au sein de l'Université Grenoble Alpes, avec le soutien de la Ligue et de Ludovic Molinié (merci à lui). Par contre la mise en place d'un accompagnement sportif avec un co-encadrement, UGA-Ligue-FCG, n'a pas fonctionné de manière optimale. La saison 2026-2027 devra permettre une nette amélioration, sous peine de voir l'aide de la Ligue et de la FFR être remise en cause. Si le volontarisme des enseignants de l'Université de Lyon ne peut pas être discuté, là aussi, l'amélioration de la qualité des relations avec le club de haut niveau local (le LOU) est une nécessité.

Environ 70 féminines ont été encadrées sportivement et accompagnées dans leurs études sur Clermont, Grenoble et Lyon.

La Ligue s'est engagée à soutenir financièrement ces trois CERU, avec l'aide de la fédération. Celle-ci n'avait pas versé d'aides depuis 2019. En mai 2024, elle a décidé de rétablir son soutien à ces structures permettant à des jeunes filles de poursuivre leur double projet, rugby de haut niveau et études supérieures. Cette année encore la FFR a versé 2500€ aux 3 CERU pour les accompagner dans leur fonctionnement. La Ligue Auvergne Rhône-Alpes de Rugby continuera dans tous les cas à accompagner ses 3 centres dont l'existence et le fonctionnement permettent le développement du rugby féminin et l'émergence d'une élite sportive précieuse pour les clubs de notre territoire. Dans ce cadre nous nous sommes engagés à verser 2500€ au titre de l'année 2025-2026.

Désormais, la FFR a décidé d'officialiser son soutien aux CERU. La subvention est officiellement maintenue, un cahier des charges est défini et un suivi par un cadre de le FFR est réalisé.

Les résultats sportifs des étudiant(e)s de nos différents sites universitaires sont tout à fait remarquables.

- Les premiers résultats des CF masculin à X valident notre soutien. Chez les Garçons, **Clermont est Champion de France en N1**
- Chez les filles **Grenoble est Vice-Championne de France en N2**,
- Dans le Championnat Grandes Ecoles, **L'INSA LYON fait carton plein ; Victoire chez les féminines à X et victoire chez les Hommes à XV**
- Sur le tournoi Féminin Ovalyonne à 7, c'est **Clermont qui gagne, Lyon finissant 3ème**
- La fin de saison conforte notre soutien avec des résultats nationaux sur le **SG7**, de grande qualité
- **L'INSA Lyon fait de nouveau carton plein avec le titre aussi bien chez les Filles que chez les garçons.**
- **Pour les universités, chez les filles, LYON finit 2ème et Clermont 4ème**, dans un championnat au niveau très relevé.
- A noter que Grenoble a dû faire forfait chez les filles en qualifications. Les difficultés structurelles internes et relationnelles externes ont abouti à ce forfait très regrettable.
- Grenoble/Valence finit 8ème au SG7 en garçons. C'est la structure délocalisée de l'Université à Valence qui a assumé cette compétition montrant sa volonté de redynamiser le rugby sur le site valentinois.





SELECTIONS

Agathe FOURNIE a été sélectionnée avec les U20	**UCA**
Chloé VAUCLIN a participé à des stages de l'équipe de France	**UCA**
Florian SENECTAIRE international à XV universitaire	**UCA**
Corentin PECAUD international à XV universitaire	**UGA**
Nathan COUTIN international à XV universitaire	**UGA**
Maxime CLAUX international à XV universitaire	**UGA**
Louis AGOSTINI international à XV universitaire	**UGA**
Cléo HAGEL EDF Sevens world series	**INSA Lyon**
Garance MERLE Relève EDF U21	**INSA Lyon**
Bartholome SANSON EDF U20	**INSA Lyon**

Des aides financières ont également été accordées par la Ligue :

- 2500€/ Au tournoi féminin OVALYONNE, tournoi international de rugby à 7 féminin, se déroulant sur le campus universitaire de Lyon.
- Un soutien important pour accompagner le haut niveau à 7 dans la cadre du soutien au rugby olympique, soutenu et valorisé par la FFR.
- Pour cette année 2026 une subvention exceptionnelle a été accordée aux universités de Clermont et de Lyon. En effet celles-ci vont participer cet été aux EUSA GAMES à Salerne (Italie) du 26 au 31 juillet 2026 qui sont les championnats d'Europe Universitaires à 7.
- Un effort tout particulier a été fait en direction du développement du rugby féminin sur les sites de Grenoble, Chambéry, mais également en soutien d'activité féminine de l'INSA LYON.

Le bilan de l'année 2025-2026 est très positif

- Pérennisation et augmentation de la pratique féminine, débutantes et haut niveau par la mise en place de deux créneaux spécifiques pour les féminines
- Développement de la pratique à Chambéry avec la mise place d'un double créneau féminin spécifique (un horaire, deux niveaux de pratique)
- Redémarrage du rugby féminin à Valence après des années d'absence

1000€ ont été fléchés pour accompagner ce développement avec un soutien de l'activité Association Sportive rugby notamment à Valence. Les deux universités (Chambéry et Valence) ont relancé l'activité rugby sur leurs sites.

C'est maintenant 3 créneaux qui sont proposés aux étudiant(e)s à Chambéry, dont deux pour les féminines. C'est très positif. Notre soutien à ce site continue à réellement porter ses fruits

L'activité est repartie sur Valence également. C'est positif, avec la volonté de pérenniser et développer l'activité.

RELATIONS UFRAPS

Le volet des relations entre la Ligue et les universités concernant les relations avec les UFRAPS évolue positivement.

Pour différentes raisons, relationnelles, institutionnelles ou structurelles, la construction d'une relation fluide avec les UFRAPS, que ce soit pour conforter la place du rugby au sein

des UFRAPS, en termes d'option rugby, ou de polyvalence rugby pour tous les futurs professeurs d'éducation physique, cette relation reste à conforter ou à construire.

Nous avons réussi à remettre en place à Grenoble des équivalences permettant aux optionnaires rugby de pouvoir valider un BF à la sortie de leur formation de licence.

La relation avec l'UFRAPS de Clermont est excellente

Il reste notamment à rétablir des relations de travail normales avec le responsable de l'UFRAPS de LYON.

IV. AUTRES PRATIQUES

A. Rugby à 7

Compétitions Jeunes & Clubs

- Compétitions régionales : Réussite de l'organisation de 5 tournois pour les catégories jeunes.
- Finalistes régionaux : Félicitations aux deux clubs qualifiés, XV de la Dombes et RC Saint-Étienne (ce dernier ayant eu le privilège de participer au Championnat de France).
- Clubs nationaux :
  - L'entente IsarDrôme (U16) décroche une belle 4ème place nationale.
  - Immense bravo au club de Seyssins (U19) pour son titre de Champion de France, témoignant de la très grande qualité de formation de nos clubs.
- Dynamique globale : Ces résultats prouvent la progression rugbystique des structures sur le format à 7, malgré les exigences d'adaptation que cette discipline impose. Bravo à tous les participants !

Le Déplacement Historique en Guyane

- Un voyage inoubliable organisé par la Ligue Auvergne Rhône-Alpes, permettant à 12 jeunes filles de participer à un tournoi prestigieux.
- Partage et solidarité : Les clubs de la région ont participé à cet échange en distribuant des équipements et des affaires aux joueuses locales, créant un lien fort entre les territoires.
- Bilan sportif et humain : La sélection rentre triomphante avec un bouclier, des souvenirs inoubliables et une expérience humaine marquante que ces jeunes filles sauront transmettre à l'avenir.

Sélections Régionales (Moins de 18 Garçons et Filles)

- Tournoi du *Winter* (Toulouse) :
  - Garçons : Honorable 4ème place.
  - Filles : Finalistes malheureuses, s'inclinant à seulement deux essais de la victoire.



- Tournoi du *Howard Hinton* :
    - Garçons : Une solide 3ème place confirmant le travail de toute la saison.
    - Filles : Nouvelles finalistes, échouant à un petit essai après avoir mené tout le match.



- Élite garçons et filles : Une saison bousculée par les aléas climatiques (2 tournois annulés pour canicule, privant les garçons d'une finale préparée avec soin). Pour les filles, un tournoi final disputé dans des conditions d'extrême chaleur (>45°C) s'est soldé par une belle 5ème place, synonyme de progression au classement général grâce au travail rigoureux du staff.

Merci à l'ensemble des bénévoles, joueurs, joueuses, éducateurs et staffs pour leur engagement sans faille. Le rugby à 7 continue de grandir en Auvergne-Rhône-Alpes !

B. Rugby à 5

ORGANISATION DE LA PRATIQUE DANS LA LIGUE

Comme chaque saison, la rentrée du rugby à 5 a débuté avec un séminaire dédié à celui-ci, pas moins de **100 personnes** étaient présentes représentant autant de clubs. Il a été expliqué le déroulement de la saison mais il a été fait également un rappel des process et la présentation des nouveautés intégrées à l'outil de gestion des tournois de Rugby à 5 : Ova-LOISIR.

La date de Finales Ligue a été annoncée lors du séminaire ainsi que le lieu : week-end du 30 mai/31 mai à Tournon sur Rhône.

EFFECTIFS "NOUVELLES PRATIQUES" EN LIGUE AuRA

Pour cette saison, nous avons recensé **202 clubs** ayant des licenciés **RLSP**.

Tous les secteurs sont, cette année, encore en progression. Et les plus grosses progressions sont sur les secteurs de **CHAPONNAY** et **GUILHERAND**.

CLUBS / SECTEUR	OUEST	EST	SUD	NORD	TOTAL
SAISON 24/25	44	66	38	46	194
SAISON 25/26	44	67	42	49	202
	◄►	▲ 2%	▲11%	▲ 7%	▲ 4%

Concernant les licenciés, nous avons le plaisir de vous annoncer que cette année encore, notre Ligue est à la **première place** par rapport aux autres Ligues de France en termes d'effectifs, puisqu'au **30 juin**, nous comptions **4009 licenciés** ce qui représente une progression d'environ **6%** par rapport à la saison dernière.

Ce résultat est bien sûr une grande fierté pour notre Ligue car nous avons atteint l'objectif des **4000** licenciés que nous nous étions fixés l'an dernier. Chiffre qui devient notre objectif pour les saisons futures.

Nous savons également que dans les autres Ligues les progressions sont sensiblement similaires et qu'à ce jour ce chiffre est le plus important depuis la création du rugby à 5.

EFFECTIFS	MASCULIN	FÉMININ	TOTAL
SAISON 24/25	2586	1186	3772
SAISON 25/26	2734	1275	4009
	▲ 6%	▲ 8%	▲ 6%

La répartition par secteur

Ci-dessous la répartition par Maison de l'Ovalie, où l'on voit que tous les secteurs sont en progression, les augmentations pour MONTBONNOT et CLERMONT sont dûes aux nouveaux clubs ou sections qui se sont créés cette saison.

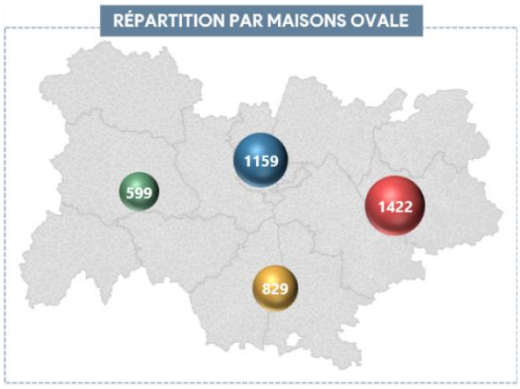

EFFECTIFS	EST		OUEST		SUD		NORD	
	MASC	FÉM	MASC	FÉM	MASC	FÉM	MASC	FÉM
SAISON 23/24	918	383	350	218	523	243	751	324
SAISON 24/25	996	426	388	211	568	265	776	373
	▲ 8%	▲ 11%	▲ 11%	▼-3%	▲ 8%	▲ 9%	▲ 5%	▲ 15%

La répartition par départements

Grâce à la mise en place de référents dans chaque département, nous avons pu, de part cette proximité, motiver des clubs à rejoindre la pratique et ainsi les amener à participer à différents tournois organisés par les clubs alors qu'avant, ils ne pratiquaient que la semaine sous forme d'entraînement.

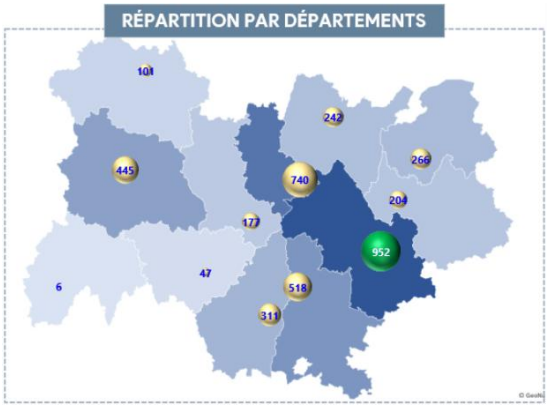

Les clubs ayant le plus de licenciés

Voici les 5 premiers clubs en termes d'effectifs Total, Masculin et Féminins.

MASCULIN		FÉMININ		TOTAL	
U S LA RAVOIRE	59	LYON OL U	43	U S LA RAVOIRE	80
VILLEFRANCHE/SAÔNE	44	R C PLATS	24	LYON OL U	78
R C PAYS D'OZON	44	U S JARRIE CHAMPS	23	XV DU BOUCHON	64
ANDRÉZIEUX-BOUTHÉON	43	U S BEAUREPAROISE	23	U S JARRIE CHAMPS	56
XV DU BOUCHON	41	XV DU BOUCHON	23	ANDRÉZIEUX-BOUTHÉON	55

NOMBRES DE TOURNOIS ORGANISÉS DANS LA LIGUE

Cette année, nous avons eu pas moins de **126 tournois Ligue** d'organisés à partir de septembre jusqu'au 31 Mai, **116 tournois sur invitation** ou **rencontres Amicales** de septembre à ce jour soit un total de **242** tournois sur la saison, soit une progression totale d'un peu plus de **7,5%** avec **+3,3%** pour les tournois Ligue et **+12,6%** pour les tournois sur invitation.

TOURNOIS "FINALE LIGUE"

Après une première version réussie sous le nouveau format des Finales Ligue, nous avons cette année renouvelé notre confiance au club de **Tain-Tournon** et ainsi pu accueillir le week-end du **30 mai/31 mai** au Stade Léon SAUSSET, **26** équipes « Mixte », **11** équipes Féminines, **21** équipes +35 ans, **8** équipes +50 ans et **4** équipes Open Masculin représentant environ **770** joueurs et joueuses pour un total de 70 équipes. L'ensemble de ces équipes avaient rempli les obligations fixées en début de saison, qui sont d'avoir participer à au moins 1 tournoi par trimestre, organisé 1 tournoi, avoir un éducateur formé et avoir 2 arbitres certifiés. Elles ont donc toutes été invitées à participer.

Les champions et championnes sont : **JARRIE** en mixte, **PLATS** en Féminines, **SAINT MARTIN D'HÈRES** en +35 ans, **JARRIE** en Open Masculin et **PRIVAS** en +50 ans.

Ces équipes étaient ainsi qualifiées pour participer aux Finales Nationales les **27** et **28 juin** à Chalon/Saône en Saône et Loire.

"FINALES NATIONALES"

Cette année malheureusement la canicule a eu raison de l'événement, il n'y a pas eu de Finales, c'est regrettable pour les 5 champions Auvergne Rhône-Alpes mais également pour les Finalistes car nous avions pu obtenir des repêchages et cette session devait être la plus fructueuse en nombre d'équipes participantes puisque nous avions **11 équipes** qualifiées.

JARRIE et **ANNONAY** en mixte, **PLATS** et **JARRIE** en Féminines, **SAINT MARTIN D'HÈRES** et **ANDRÉZIEUX-BOUTHÉON** en +35 ans, **JARRIE** et **DÔMES SIOULE** en Open Masculin et **PRIVAS, CATALANS DE GRENOBLE** et **PAYS D'OZON** en +50 ans.

ACTIONS "LIGUE AuRA"

La Ligue a mis en place cette année encore, plusieurs actions en faveur des clubs et celles-ci ont toutes étaient menées à terme.

Action 1 : Doter l'ensemble des clubs ayant une section de Rugby à 5 de 5 ballons taille 4 dédié à la pratique. Ces ballons ont été remis lors du séminaire de rentrée.

Action 2 : Récompenser les **5** premiers clubs ayant eu le plus de licenciés dans Oval-e au **31 octobre 2025**.

Les clubs récompensés sont **Andrézieux-Bouthéon** (Loire), **Saint Genis Laval** (Rhône), **Succieu** (Isère), **Les Enfants des Baume** (Drôme) et **Pont-du-Château** (Puy de Dôme).

Action 4 : Récompenser les clubs participants à la vie du 5 sur la Ligue qui comptent le plus de licenciées Féminines dans Oval-e au **31 mai 2026**. Les clubs déjà lauréats ne sont pas pris en compte dans ce calcul.

Le club récompensé cette année est **Vaulnaveys** (Isère).

Action 5 : Doter l'ensemble des arbitres "Ligue" certifiés ayant suivi la formation, d'un chasuble, sifflet et tour de cou.

Action 6 : Offrir un "Souvenir fun" pour les Finales. Cette année, ce fut un ensemble aux couleurs de la Ligue, Bob, et lunettes de soleil pour chaque participante et participant aux Finales.

C. Rugby Loisir avec Placage

Organisation Ligue

En septembre 2025, a eu lieu la première réunion de lancement de la Pratique Rugby Loisir à plaquer dans la Ligue Auvergne Rhône-Alpes. Cette réunion était nécessaire au regard des nombreuses évolutions actuellement en cours dans cette pratique. Les échanges ont été particulièrement riches et constructifs, et cette rencontre constitue très certainement la première d'une longue série.

La composition de la Commission RLOP (Rugby Loisir avec Plaquage) de notre Ligue s'est encore étoffée.

EFFECTIFS

Vue Nationale

Saison	Licencié(e)s	%
2025/2026	**15386**	**-0,06%**
2024/2025	15396	

Le nombre de licencié·e·s enregistre une très légère diminution, avec un recul limité à dix licences par rapport à la saison précédente.

Les effectifs demeurent ainsi globalement stables, après plusieurs années de progression continue observée depuis 2020, dans le contexte de la reprise post-Covid.

Vue Ligue AuRA

Les données relatives au nombre de licences RLOP sont assez proches des tendances observées au niveau national.

Les effectifs enregistrent toutefois une légère baisse par rapport à la saison dernière, avec 41 licencié·e·s de moins, alors que nous étions jusqu'à présent dans une dynamique positive.

Saison	Femmes	Hommes	Total	Evol.
2019/2020	274	1543	1817	
2020/2021	44	845	889	-51%
2021/2022	71	1394	1465	65%
2022/2023	80	1463	1543	5%
2023/2024	88	1593	1681	9%
2024/2025	191	1671	1862	11%
2025/2026	151	1670	1821	-2%

Cette évolution doit néanmoins être nuancée selon le sexe. Les effectifs masculins restent globalement stables, à une unité près.

En revanche, la pratique féminine connaît un recul plus marqué, de 21 %.

Cette baisse doit être mise en perspective avec le rôle particulier du RLOP dans le parcours des pratiquantes. Cette pratique constitue souvent une porte d'entrée vers le rugby pour les nouvelles licenciées. Au bout d'un an, souvent, les équipes ainsi constituées ne restent pas en Rugby Loisir à plaquer et s'orientent vers des pratiques compétitives ou vers le Rugby Loisir sans placage.

Cette situation n'est toutefois pas sans conséquence pour les pratiquantes qui souhaitent rester en RLOP. Le faible nombre d'équipes féminines, seulement trois ou quatre, selon les saisons, limite fortement les possibilités de rencontres et rend parfois difficile l'organisation de matchs.

Il en résulte une situation quelque peu paradoxale : alors que le RLOP peut constituer une porte d'entrée intéressante pour attirer de nouvelles pratiquantes, la faiblesse des effectifs féminins et le nombre restreint d'équipes rendent plus difficile l'installation d'une pratique féminine régulière et pérenne.

Répartition des joueur·euse-s RLOP de la Ligue par Départements

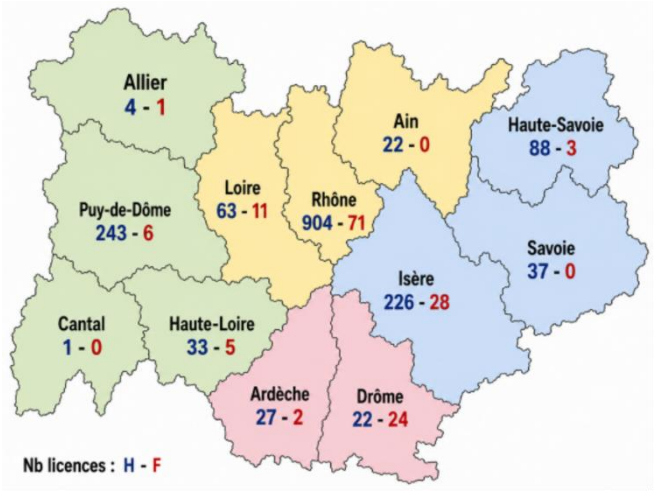

Comme la saison dernière, les départements les plus représentés sont ceux qui accueillent les principales métropoles de la Ligue, avec une place prépondérante pour le Rhône, qui concentre à lui seul près de la moitié des licences RLOP.

À l'inverse, par effet domino, la pratique reste plus limitée dans les autres départements et demeure même quasi inexistante dans certains territoires, notamment dans l'Allier et le Cantal.

Concernant la pratique féminine, et comme évoqué précédemment, la seule équipe RLOP féminine stable et installée dans cette catégorie reste le XV du Bouchon, à Villeurbanne.

Malgré ces disparités territoriales, notre Ligue conserve une place importante au niveau national puisqu'elle se situe toujours au 4e rang des Ligues de France en nombre de licences RLOP.

Clubs et Equipes

En lien avec la répartition géographique des licencié·e·s, celle des clubs est également très inégale, avec des effectifs qui varient fortement d'un club à l'autre.

Licences RLOP	Nb Clubs	%
Plus de 30	26	22%
entre 20 et 29	13	11%
entre 15 et 20	8	7%
entre 10 et 14	8	7%
entre 5 et 9	11	9%
entre 2 et 4	18	15%
1 seul joueur·euse	34	29%
Total général	**118**	

Sur les 108 clubs comptant au moins un-e joueur-euse RLOP, seuls 39 sont en mesure de constituer leur propre équipe.
À l'inverse, 29 % des clubs ne comptent qu'un-e seul-e licencié·e RLOP, ce qui souligne la forte dispersion des pratiquants sur le territoire.

Pour constituer des équipes, de nombreux clubs doivent donc s'associer, le règlement du Rugby Loisir permettant le regroupement de joueur-euse-s issu-e-s de clubs différents.

Au final, cette organisation permet de disposer d'une cinquantaine d'équipes en capacité de disputer des rencontres.

Activités

L'un des objectifs prioritaires fixés par la Commission Nationale RLOP est de mieux structurer et encadrer cette pratique. Des avancées significatives ont déjà été réalisées, mais les chantiers sont nombreux.

Parmi les principaux :

- **Sportif :**

Le Rugby Loisir à plaquer se pratique essentiellement sous forme de rencontres de gré à gré, généralement organisées en fin de semaine. Ces rencontres doivent être déclarées auprès de la Ligue.

Cette saison, l'activité représente :

- 129 rencontres déclarées ;
- 17 tournois organisés par des clubs de la Ligue ;
- 15 déplacements à l'étranger, pour participer à des matchs ou des tournois.

Ces chiffres témoignent d'une activité sportive réelle et diversifiée, même si son organisation reste largement à l'initiative des équipes.

- **Arbitrage :**

La mise en place du CAL (Certificat Arbitrage Loisir) vise à rendre les équipes plus autonomes dans l'arbitrage de leurs rencontres et à limiter le recours systématique aux arbitres officiels.

Cette démarche doit être poursuivie, avec pour objectif que chaque équipe puisse disposer d'au moins un titulaire du CAL.

.

Perspectives

Plusieurs actions doivent également permettre de poursuivre la structuration et le développement du Rugby Loisir à plaquer :

- Mise en place d'une feuille de match spécifique au Rugby Loisir, mieux adaptée aux particularités de cette pratique.
- Création de regroupements de joueuses RLOP dans les grandes métropoles de la Ligue, afin de pallier le nombre encore insuffisant d'équipes féminines constituées et de faciliter l'organisation de rencontres.

- Développement de regroupements de joueurs Quinquas, sur le modèle de celui existant à Lyon, avec l'objectif d'organiser des rencontres ou des tournois inter-secteurs, voire avec des équipes d'autres Ligues sur le même modèle.
- Création d'un challenge « festif », fidèle à l'esprit du Rugby Loisir : en fin de saison, les équipes seraient invitées à désigner celle qui, au-delà du terrain, aura su réserver le meilleur accueil à ses adversaires.

V. PERFORMANCE SOCIALE

Introduction générale

La saison 2025-2026 a été marquée par plusieurs évolutions importantes au sein du Pôle Performance Sociale de la Ligue Auvergne-Rhône-Alpes de Rugby.

En décembre 2025, Florian Roselli a quitté ses fonctions de coordonnateur technique du Pôle Performance Sociale. Afin d'assurer la continuité des missions du pôle, Philippe Buffevant a été recruté et a pris ses fonctions le 2 mai 2026 en qualité de coordonnateur technique.

Par ailleurs, Mathilde Lazarko a rejoint la Fédération Française de Rugby en tant que joueuse au sein du XV de France Féminin dans le cadre d'un contrat d'une durée d'un an. Afin d'assurer son remplacement durant cette période, Alexane Bahu a intégré les équipes de la Ligue le 26 mai 2026 en tant que chargée de mission sportive et administrative au sein du Pôle Performance Sociale.

Malgré ces changements organisationnels, le Pôle Performance Sociale a poursuivi son développement avec la mise en œuvre de nombreuses actions au sein des clubs et sur l'ensemble du territoire.

Au-delà du développement de la pratique sportive, le pôle porte une ambition forte : dépasser le seul cadre sportif du rugby.

Tout au long de la saison, les actions engagées ont permis d'accompagner les clubs dans le développement de leurs projets sociétaux, de renforcer les partenariats avec les collectivités territoriales et les acteurs institutionnels, de favoriser l'émergence de nouvelles pratiques accessibles à tous les publics et de sensibiliser les licenciés aux enjeux de santé, de citoyenneté et de responsabilité sociale.

Cette dynamique illustre la volonté de la Ligue de faire du rugby un acteur reconnu des politiques publiques sportives, éducatives et sociales. Elle témoigne également de l'engagement quotidien des élus, des salariés, des bénévoles, des clubs et de l'ensemble des partenaires mobilisés tout au long de la saison.

Le pôle Performance Sociale

Le Pôle Performance Sociale accompagne les clubs de la Ligue Auvergne-Rhône-Alpes dans le développement de projets qui dépassent le seul cadre sportif.

Sa mission consiste à faire du rugby un outil au service de l'intérêt général, en mobilisant les valeurs de solidarité, de respect, d'engagement et de dépassement de soi qui caractérisent notre discipline.

Au cours de la saison 2025-2026, les actions du Pôle se sont articulées autour de plusieurs axes stratégiques :

- Développer un rugby toujours plus inclusif.
- Favoriser la santé et le bien-être des pratiquants.
- Sensibiliser les jeunes aux enjeux de citoyenneté.
- Accompagner les clubs dans leurs démarches sociétales.
- Renforcer les liens avec les collectivités territoriales.

Cette stratégie s'inscrit pleinement dans la volonté de la Ligue de positionner le rugby comme un acteur reconnu du développement territorial et de la cohésion sociale.

A. Rugby Santé

Contexte

La santé constitue l'un des axes majeurs de la politique de Performance Sociale portée par la Ligue Auvergne Rhône-Alpes de Rugby. Convaincue que le rugby peut être un véritable outil de prévention, de bien-être et de lien social, la Ligue accompagne les clubs dans le développement d'actions favorisant l'accès à une pratique physique et sportive pour tous.

Le Rugby Santé s'inscrit pleinement dans cette ambition. En proposant des formes de pratique adaptées aux capacités et aux besoins de chacun, il répond aux enjeux actuels de santé publique tout en renforçant le rôle social des clubs. Cette démarche contribue à promouvoir l'activité physique comme un facteur de prévention, d'amélioration de la qualité de vie et d'inclusion, en s'adressant aussi bien aux personnes souhaitant entretenir leur santé qu'aux publics atteints de pathologies chroniques.

Deux niveaux de pratique sont aujourd'hui proposés.

Rugby santé Niveau 1

Le rugby santé Niveau 1, appelé aussi Rugby à 5 « Loisir – Bien-être », s'adresse aux personnes sans pathologie déclarée ou en prévention primaire. Il permet de pratiquer une activité physique douce, sans contact ni plaquage, avec un certificat médical d'aptitude à la pratique du rugby à 5. Les séances sont encadrées par des éducateurs formés, et sont accessibles à tous ceux qui souhaitent entretenir leur santé et leur forme dans un cadre convivial et non compétitif.

Rugby santé Niveau 2

Le rugby santé Niveau 2, ou Rugby à 5 « Santé », s'adresse à des publics en prévention secondaire ou tertiaire, c'est-à-dire des personnes atteintes de maladies chroniques (maladies cardio-vasculaires, diabète, cancer, obésité, etc.) après une prescription médicale. Ce niveau exige un encadrement renforcé par des éducateurs titulaires du Brevet Fédéral Rugby à 5 Niveau 2 « Santé », capables d'adapter l'activité aux capacités et

pathologies des participants. Les objectifs sont de faciliter le maintien d'une activité physique adaptée et de favoriser le lien social, sous supervision médicale.

Les cartographies présentées ci-dessous illustrent la répartition des sections Rugby Santé de niveaux 1 et 2 sur le territoire de la Ligue Auvergne Rhône-Alpes de Rugby.

CARTOGRAPHIE RUGBY SANTE NIVEAU 1

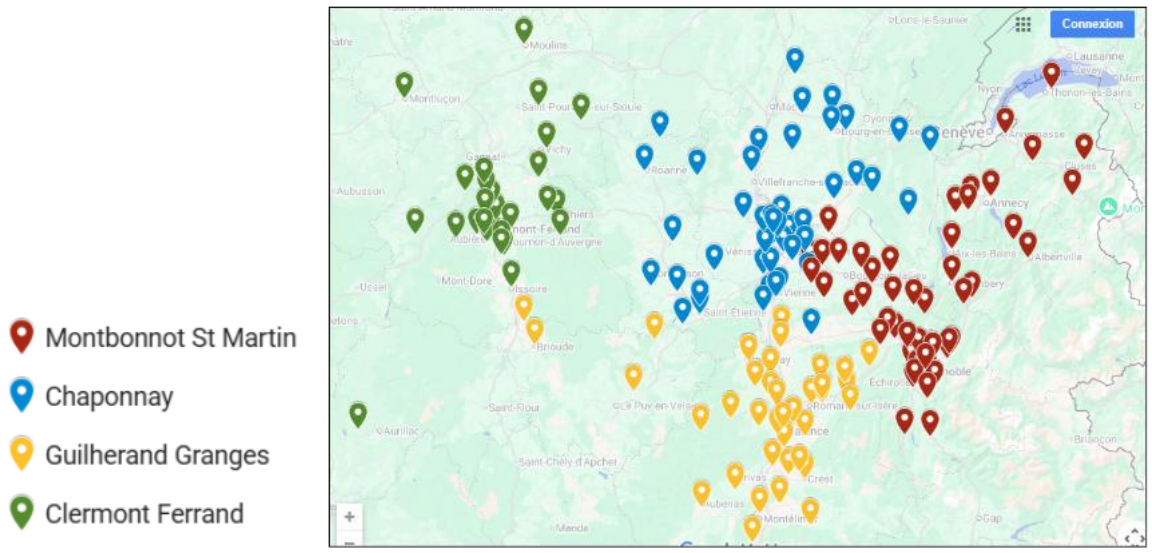

CARTOGRAPHIE RUGBY SANTE NIVEAU 2

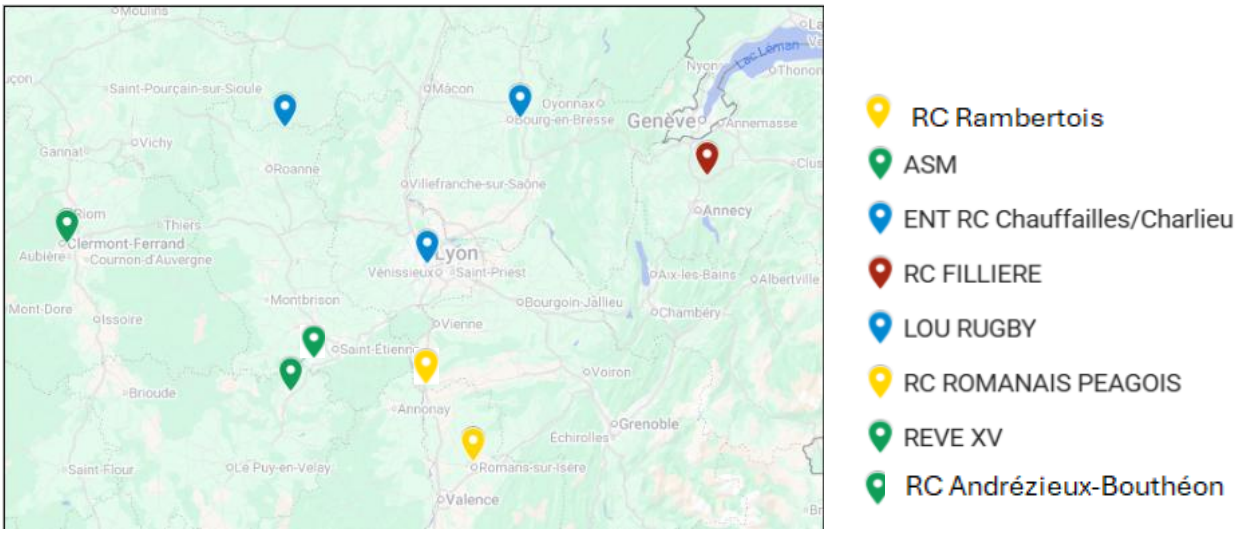

Actions menées au cours de la saison 2025-2026

Au cours de la saison, la Ligue a poursuivi le développement du Rugby Santé sur l'ensemble du territoire régional en accompagnant les clubs dans la structuration de leur offre de pratique et en valorisant les dispositifs existants.

Le travail réalisé a permis d'identifier les clubs engagés dans cette démarche, de mettre à jour la cartographie régionale des sections Rugby Santé et de poursuivre la sensibilisation des clubs à travers le dispositif « Label Club Engagé ».

Chiffres clés

Au terme de la saison 2025-2026 :

Indicateurs	Résultats
Nombre de clubs au sein de la Ligue Auvergne Rhône Alpes de Rugby	268
Sections Rugby Santé Niveau 2 labellisées par la Fédération Française de Rugby	8
Sections pilotes Rugby Santé	3
Éducateurs formés au Rugby Santé	16
Clubs déclarant disposer d'une section Rugby Santé	40
Clubs déclarant avoir mené au moins une action Rugby Santé au cours de la saison	52

Ces données mettent en évidence une dynamique encourageante, même si le développement du Rugby Santé reste encore perfectible. Les sections officiellement labellisées représentent aujourd'hui environ 3 % des clubs de la Ligue, tandis que de nombreux clubs développent ponctuellement des actions en faveur de la santé sans disposer d'une section structurée.

B. PARA RUGBY ADAPTE

Contexte

Le développement des pratiques inclusives constitue un axe prioritaire de la politique de Performance Sociale portée par la Ligue Auvergne Rhône-Alpes de Rugby. En favorisant l'accès au rugby pour les personnes en situation de handicap, la Ligue affirme sa volonté de rendre la pratique accessible au plus grand nombre et d'accompagner les clubs dans leurs démarches d'inclusion.

Les échanges menés avec les clubs ont mis en évidence deux besoins complémentaires : accompagner les structures souhaitant développer une pratique régulière de rugby adapté et permettre aux clubs d'accueillir ponctuellement des personnes en situation de handicap dans le cadre d'actions de découverte, d'animation ou de sensibilisation.

Pour répondre à ces attentes, la Ligue s'appuie sur un partenariat renforcé avec la Ligue du Sport Adapté afin de structurer une offre de formation cohérente, de développer les compétences des éducateurs et de favoriser l'émergence d'un véritable réseau territorial de clubs engagés dans une démarche inclusive.

Le déploiement du para rugby adapté constitue aujourd'hui un chantier structurant pour la Ligue. La création progressive de sections dédiées dans les clubs, le développement des

formations à destination des salariés et des bénévoles ainsi que les moyens humains et financiers mobilisés traduisent une volonté politique forte : faire du rugby un sport accessible à toutes et à tous, quelles que soient les capacités des pratiquants.

CARTOGRAPHIE RUGBY ADAPTE

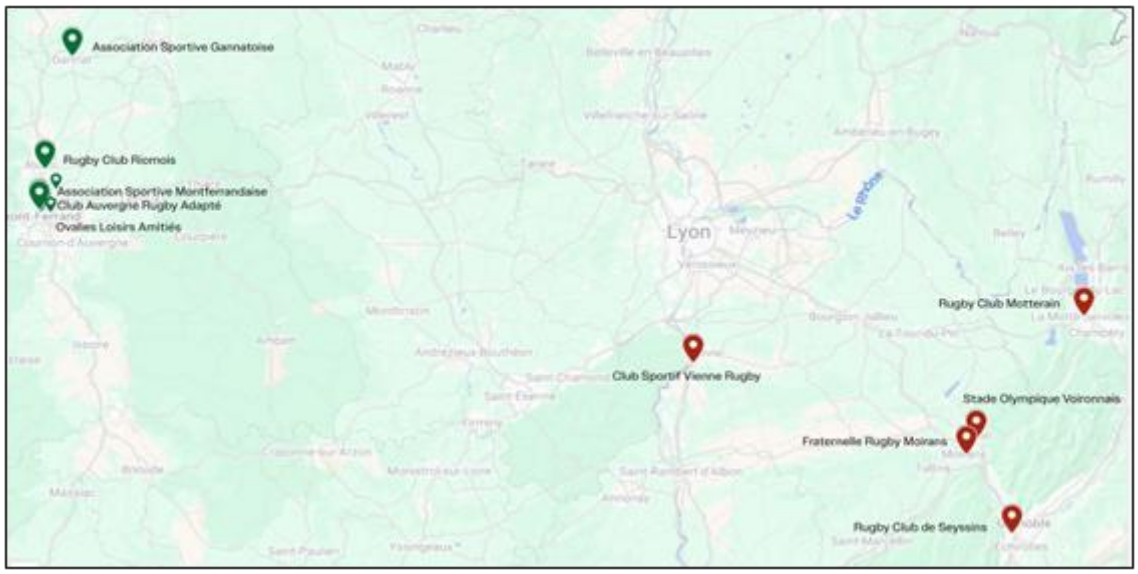

Actions menées en 2025-2026

Formation Initiateur Rugby Adapté

Afin de permettre à un plus grand nombre de clubs de développer des actions inclusives, la Ligue Auvergne Rhône-Alpes de Rugby a créé une formation **« Initiateur Rugby Adapté »** à destination des bénévoles.

Cette évolution répond à un constat simple : de nombreux clubs souhaitent accueillir des personnes en situation de handicap sans pour autant disposer de salariés pouvant accéder aux formations qualifiantes. La création de ce parcours permet ainsi d'offrir une première montée en compétences aux bénévoles et de favoriser le développement du pararugby adapté sur l'ensemble du territoire.

Bien que non certifiante, cette formation permet aux participants de mieux connaître les différents types de handicap, d'adapter leurs pratiques pédagogiques et d'acquérir les compétences nécessaires pour concevoir, animer et évaluer des séances de découverte, d'initiation ou d'entraînement. Elle sensibilise également les stagiaires à la réglementation spécifique du Sport Adapté et aux bonnes pratiques d'encadrement des séances.

Animée par Delphine VARLET, la formation s'est déroulée à la Maison Ovale de Chaponnay les **21 et 22 novembre 2025** ainsi que les **5 et 6 décembre 2025**, soit **28 heures de formation réparties sur quatre journées**.

Cette session a réuni **8 stagiaires**. Bien que ce nombre demeure limité au regard des **268 clubs** de la Ligue, cette formation marque une première étape dans la structuration d'un réseau de bénévoles sensibilisés au pararugby adapté. Elle traduit l'intérêt grandissant des

clubs pour le développement de pratiques inclusives et contribue à renforcer progressivement le maillage territorial.

Formation AQSA (Attestation de Qualification Sport Adapté)

La Ligue poursuit son engagement auprès des salariés de clubs grâce à l'**Attestation de Qualification Sport Adapté (AQSA)**, formation certifiante permettant de développer les compétences nécessaires à l'encadrement de personnes en situation de handicap et à la mise en œuvre de projets de pararugby adapté au sein des clubs.

Toutefois, le faible nombre d'inscriptions enregistré cette saison n'a pas permis l'ouverture d'une nouvelle session de formation. Malgré une prise en charge financière intégrale par la Ligue des frais pédagogiques, d'hébergement et de restauration des stagiaires, le nombre limité de participants ne permettait plus d'assurer un équilibre économique satisfaisant au regard des moyens mobilisés.

Afin de garantir la pérennité de ce dispositif tout en poursuivant son développement, la Ligue Auvergne Rhône-Alpes de Rugby et la Ligue Auvergne Rhône-Alpes du Sport Adapté ont engagé une réflexion commune sur l'évolution de son organisation.





Mise à disposition de matériel pour du rugby fauteuil.

En parallèle du développement du rugby adapté, la Ligue poursuit la promotion des différentes formes de pratique inclusive, notamment le rugby fauteuil, en accompagnant les clubs souhaitant développer des actions de découverte auprès de nouveaux publics (avec la mise à disposition de matériel pour le rugby fauteuil) et en valorisant ces initiatives lors des événements régionaux.





Chiffres clés

Indicateurs	Résultats
Formation Initiateur organisée	1
Durée de la formation	28 heures
Bénévoles formés	8
Session AQSA organisée	Annulée faute d'effectif suffisant

C. LUTTE CONTRE LES ADDICTIONS

Contexte

La prévention des addictions et des comportements à risque constitue un enjeu majeur auquel le mouvement sportif est directement confronté. Les échanges menés avec les acteurs de terrain ont confirmé plusieurs constats préoccupants, notamment la précocité de la consommation d'alcool chez les jeunes, la persistance d'une culture de l'alcool dans certains temps de convivialité du monde sportif ainsi que la nécessité de mieux accompagner les encadrants dans leur rôle éducatif.

Face à ces enjeux, la Ligue Auvergne Rhône-Alpes de Rugby a engagé une stratégie de prévention reposant sur deux axes complémentaires : la formation des encadrants et la sensibilisation des jeunes licenciés et de leur entourage.

Cette démarche s'inscrit pleinement dans la volonté de la Ligue d'accompagner les clubs dans leur mission éducative en favorisant des environnements de pratique plus sûrs et plus responsables.

Actions menées en 2025-2026

Formation des encadrants

Afin de renforcer les compétences des acteurs de terrain en matière de prévention des addictions, la Ligue a organisé deux sessions de formation dédiées à la prévention des addictions. Animées par Carole BOYER, psychologue en addictologie, ces formations se sont déroulées les 6 et 7 novembre 2025 puis les 4 et 5 décembre 2025 au siège de la Ligue.

Elles ont réuni 45 participants, parmi lesquels des Conseillers Techniques de Clubs, des Conseillers Techniques Départementaux ainsi que des stagiaires BPJEPS et DEJEPS et des membres de la DRAJES.

Au-delà de l'apport de connaissances théoriques, ces formations avaient pour objectif de donner aux participants des outils concrets pour adopter une posture adaptée face aux

comportements addictifs, orienter les personnes concernées vers les structures compétentes et conduire des actions de sensibilisation auprès des différents publics accueillis dans les clubs ou toutes autres structures.

Les Conseillers Techniques occupent un rôle central dans cette démarche. En contact quotidien avec les jeunes licenciés, les éducateurs, les dirigeants et les familles, ils constituent des relais privilégiés pour diffuser une culture de prévention au sein des clubs, mener des actions de sensibilisation sur le terrain et accompagner les structures dans le développement de projets éducatifs autour des conduites addictives.

Au cours de la saison, plusieurs actions de sensibilisation ont ainsi été menées par les Conseillers Techniques de Clubs, avec ou sans l'intervention de Carole BOYER, permettant d'ancrer ces démarches directement dans les territoires et auprès de nos licenciés.

Chiffres clés

Indicateurs	Résultats
Sessions de formation organisées	2
Jours de formation	4
Participants formés	45
Public concerné	CTC, CTD, stagiaires BPJEPS et DEJEPS
Actions terrain	16



Actions de sensibilisation lors des événements de la Ligue

Dans le prolongement de cette démarche de sensibilisation, la Ligue a poursuivi ses actions visant à faire évoluer les pratiques lors des rassemblements sportifs accueillant des jeunes licenciés.

Une attention particulière a notamment été portée à la réduction de la présence d'alcool lors des manifestations accueillant des mineurs, en particulier lors des finales jeunes. Cette démarche contribue à renforcer la qualité de l'accueil autour des terrains et à préserver un cadre plus serein pour les joueurs, les éducateurs et les familles.

La sensibilisation s'est également poursuivie lors de la deuxième journée du Challenge Interdépartemental M14 organisée à Andrézieux-Bouthéon et à Meyzieu, avec la mise en place de stands et d'ateliers éducatifs consacrés à la prévention des comportements à risque.





Journée de sensibilisation « Adrénaline »

Dans le prolongement des actions de formation des encadrants, la Ligue a souhaité développer une action de prévention directement destinée aux jeunes licenciés, principalement les U16/U19/U18F. Cette initiative s'inscrit dans le cadre du Projet Régional Jeunes et répond à un double constat : les adolescents sont de plus en plus exposés aux conduites addictives et aux comportements à risque, tandis que les clubs expriment un besoin croissant d'accompagnement sur les questions de santé, de prévention et d'éducation.

Afin d'apporter une réponse concrète à ces enjeux, la Ligue s'est associée à l'association **Un Instant, Une Vie** pour organiser une journée de sensibilisation intitulée **« Adrénaline »**, reposant sur une approche pédagogique, immersive et participative.

Organisée le **3 juin 2026** au Centre culturel de Pusignan, cette journée a réuni jeunes licenciés, éducateurs, dirigeants, familles et partenaires institutionnels autour d'un programme favorisant la réflexion et les échanges.

L'action s'est articulée autour de plusieurs temps forts :

- la représentation de la pièce de théâtre **« Adrénaline »**, inspirée d'une histoire vraie, proposée à deux reprises ;
- un temps d'échange avec Hélène **DECHERF**, fondatrice de l'association *Un Instant, Une Vie*, dont le témoignage a permis d'aborder avec émotion les conséquences des comportements à risque chez les jeunes ;
- un village prévention réunissant plusieurs partenaires autour de thématiques telles que les addictions, la nutrition, la santé, la citoyenneté, la sécurité ou encore la protection de l'environnement ;
- des ateliers interactifs et des dispositifs immersifs permettant aux participants de mieux comprendre les effets des conduites addictives et de favoriser les échanges avec des professionnels de santé.

Cette journée a mobilisé de nombreux services de la Ligue, illustrant la transversalité du projet et la volonté d'inscrire la prévention comme une composante à part entière de l'accompagnement des jeunes licenciés.

Chiffres clés « Adrénaline »

Indicateurs	Résultats
Participants sensibilisés	106
Jeunes joueurs et joueuses	86
Encadrants, dirigeants et parents	21
Clubs représentés	9
Représentants institutionnels	7
Salariés et élus de la Ligue mobilisés	17





D. RUGBY DES VILLES ET DES CAMPAGNES (TNQC)

Contexte

Déployé depuis quatre saisons en partenariat avec la Fédération Française de Rugby et TotalEnergies, le Tournoi National des Quartiers et Campagnes (TNQC) vise à favoriser l'accès à la pratique du rugby tout en développant des actions éducatives et citoyennes auprès des jeunes issus des quartiers prioritaires de la politique de la ville (QPV) et des zones de revitalisation rurale (ZRR).

Au-delà de la pratique sportive, ce dispositif permet aux clubs de mettre en œuvre des actions de sensibilisation autour de thématiques telles que les valeurs de la République, l'égalité entre les femmes et les hommes, la lutte contre les violences sexistes et sexuelles, la santé ou encore la citoyenneté.

Actions menées en 2025-2026

Au cours de la saison, la Ligue Auvergne Rhône-Alpes de Rugby a accompagné le déploiement du dispositif sur l'ensemble du territoire régional.

Sur les **68 clubs éligibles,** identifié par la Fédération Française de rugby**, 36 clubs** se sont engagés dans la démarche, représentant **53 % des structures éligibles** sur le territoire régional. Les clubs volontaires ont organisé, tout au long de la saison, des actions mêlant pratique sportive et ateliers citoyens au bénéfice des jeunes non licenciés.

Cette saison a également été marquée par une évolution de l'organisation de la finale nationale. Les finales régionales ont laissé place à un système de **« Ticket d'Or »**, attribué

par chaque Ligue afin de désigner les équipes qualifiées pour la finale nationale organisée du **7 au 10 juillet 2026** à Marcoussis.

À cette occasion, la commission régionale TNQC, composée des membres du XV du Territoire, s'est réunie afin de désigner les représentants de la Ligue :

- Catégorie U12 : Association LOU Rugby
- Catégorie U10 : Rugby Club Saint-Étienne

Le TNQC confirme son rôle de levier d'engagement citoyen pour les clubs de la Ligue. Les **110 actions** conduites au cours de la saison témoignent de la mobilisation des structures autour des valeurs éducatives portées par le rugby.

La forte implication des clubs volontaires démontre l'intérêt du dispositif, même si l'écart entre le nombre de clubs engagés et le nombre de candidatures déposées pour la finale nationale invite à poursuivre l'accompagnement des structures dans la valorisation de leurs projets.

Au-delà des rencontres sportives, le TNQC permet de renforcer les liens entre les clubs, les jeunes, les familles et les partenaires locaux en faisant du rugby un support d'éducation et de citoyenneté.







Chiffres clés

Indicateurs	Résultats
Clubs éligibles	68
Clubs engagés	36
Taux de participation	53 %
Clubs volontaires pour les finales nationales	20
Dossiers déposés	7
Actions citoyennes réalisées	110
Équipes qualifiées pour les finales nationales	2

E. RUGBY CITOYEN

Contexte

Le rugby est un formidable vecteur de citoyenneté, de respect et d'engagement. Au-delà de la pratique sportive, les clubs jouent un rôle essentiel dans la transmission des valeurs républicaines, du vivre-ensemble et de la vie associative.

Afin d'accompagner les structures dans cette mission, la Ligue déploie des actions visant à valoriser l'engagement des clubs et à renforcer les compétences des dirigeants, éducateurs et bénévoles autour des enjeux citoyens.

Au cours de la saison 2025-2026, cette ambition s'est notamment traduite par l'organisation de la première édition de la Nuit du Label Club Engagé, destinée à mettre en lumière les initiatives exemplaires portées par les clubs, ainsi que par la poursuite du déploiement des formations et actions de sensibilisation aux Valeurs de la République et à la Laïcité (VRL).

À travers ces dispositifs, la Ligue affirme sa volonté d'accompagner durablement les clubs dans leur développement, de promouvoir les valeurs du rugby et de renforcer leur rôle éducatif et sociétal sur l'ensemble du territoire régional.

Actions menées en 2025-2026

Nuit du Label club engagé

Le Label Club Engagé, porté par la Fédération Française de Rugby, valorise les clubs qui développent des actions en faveur de l'éducation, de l'inclusion, de la citoyenneté, de la santé et du bien-être ainsi que de la transition écologique.

À travers une évaluation annuelle reposant sur plusieurs critères, ce dispositif permet aux clubs de structurer leur projet associatif, de valoriser leurs initiatives auprès des partenaires institutionnels et de renforcer leur engagement sociétal.

Dans ce cadre, la Ligue Auvergne Rhône-Alpes de Rugby a souhaité mettre à l'honneur les clubs investis dans cette démarche en organisant un événement régional dédié à la valorisation des bonnes pratiques.

Le **26 février 2026**, la Ligue a organisé la première édition de la **Nuit du Label Club Engagé**, réunissant les clubs distingués par le Label Club Engagé de la Fédération Française de Rugby.

Au total, **31 clubs** ont participé à cette soirée, représentant l'ensemble des niveaux de pratique (rugby régional, rugby fédéral et rugby professionnel).

La sélection des clubs mis à l'honneur s'est faite à partir des vidéos présentant les différents projets de ces derniers et soumis aux membres du XV du Territoire, instance régionale composée d'élus et de personnalités qualifiées, chargée d'accompagner la politique de Performance Sociale de la Ligue.

Cette soirée a constitué un temps privilégié de rencontre entre les clubs, les élus, les salariés de la Ligue, les collectivités territoriales et les partenaires institutionnels.

Au-delà de la remise des distinctions, cet événement avait pour objectif de valoriser les nombreuses initiatives conduites par les clubs dans les domaines de l'éducation, de l'inclusion, de la citoyenneté, de la santé et du bien-être ainsi que de la transition écologique.

La soirée a également permis de favoriser le partage d'expériences entre les structures engagées et de mettre en lumière le rôle éducatif et sociétal des clubs de rugby sur l'ensemble du territoire régional.

Chiffres clés

Indicateurs	Résultats
Clubs présents	31
Clubs régionaux	15
Clubs fédéraux	15
Club professionnel	1







F. Valeurs de la République et Laïcité (VRL)

La transmission des valeurs de la République et du principe de laïcité constitue un enjeu essentiel pour les associations sportives, véritables lieux d'éducation, de socialisation et de vivre ensemble. En tant qu'acteurs de proximité, les clubs de rugby sont régulièrement confrontés à des situations nécessitant une compréhension partagée de ces principes et une posture adaptée de leurs dirigeants, éducateurs et bénévoles.

Afin d'accompagner les structures dans cette mission, la Ligue Auvergne Rhône-Alpes de Rugby poursuit son engagement en faveur de la diffusion du programme **Valeurs de la République et Laïcité (VRL).**

Tout au long de la saison, la Ligue a poursuivi le déploiement du dispositif VRL auprès de l'ensemble des acteurs du rugby régional.

Les actions proposées se sont articulées autour de plusieurs formats complémentaires, permettant de répondre aux besoins des différents publics :

- des formations complètes destinées aux professionnels et aux acteurs de terrain ;
- des modules de sensibilisation d'une journée ;
- des interventions ciblées auprès des dirigeants, éducateurs, bénévoles, conseillers techniques et jeunes en formation.

Dans le cadre de cette démarche, le Comité Directeur de la Ligue a également participé à une session de sensibilisation, affirmant ainsi la volonté de porter ces valeurs à tous les niveaux de la gouvernance de l'institution.



G. SERVICE CIVIQUE

Contexte

Le Service Civique constitue un levier majeur d'engagement des jeunes au sein du mouvement rugbystique. Piloté par la Ligue Auvergne Rhône-Alpes de Rugby, en lien avec la Fédération Française de Rugby, ce dispositif permet aux clubs, aux Comités Départementaux et à la Ligue d'accueillir des jeunes volontaires autour de missions d'intérêt général.

Coordonné par Sylvie ADRAGNA, le dispositif accompagne les structures dans la définition des missions, l'instruction des dossiers et le suivi des volontaires tout au long de leur engagement.

Actions menées en 2025-2026

Au cours de la saison, **43 jeunes volontaires** ont été accueillis au sein des clubs et des structures du territoire. Les missions proposées s'inscrivent dans les orientations nationales définies par la FFR et répondent aux principaux enjeux de développement de la discipline :

- sensibiliser les licenciés à la dimension citoyenne du rugby ;
- développer les passerelles entre les établissements scolaires et les clubs ;
- promouvoir le rugby comme facteur de santé et de bien-être ;
- favoriser l'inclusion sociale et l'accès à la pratique pour tous ;
- développer le rugby féminin ;
- rendre le rugby accessible aux personnes en situation de handicap ;
- accompagner les clubs dans leurs démarches de transition écologique.

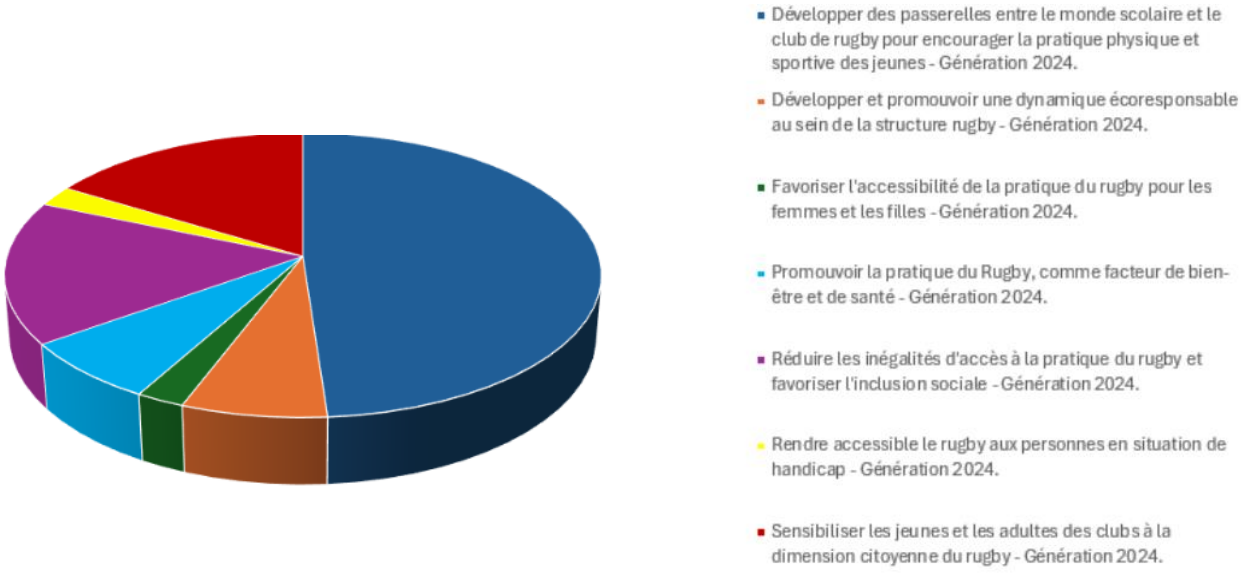

Au-delà de l'accompagnement administratif des structures, la Ligue assure un suivi régulier des clubs et de leurs tuteurs afin de garantir la qualité des missions proposées et leur conformité avec le référentiel national.

Par ailleurs, conformément aux obligations du dispositif, la Ligue a organisé les **16 et 17 février 2026** une session de Formation Civique et Citoyenne à la Maison de l'Ovalie de Chaponnay.

Cette formation a réuni **27 volontaires** autour de plusieurs thématiques :

- les Valeurs de la République et la Laïcité ;
- la transition écologique à travers un atelier participatif ;
- le fonctionnement associatif et les principes de la loi du 1er juillet 1901 ;
- la découverte des missions et des services de la Ligue.

Des temps de cohésion ont également été proposés afin de favoriser les échanges entre les volontaires issus de différents clubs.

Chiffres clés

Indicateur	Résultat
Contrats de Service Civique accompagnés	43
Volontaires formés par la Ligue AuRA	27
Journées de formation civique et citoyenne	2



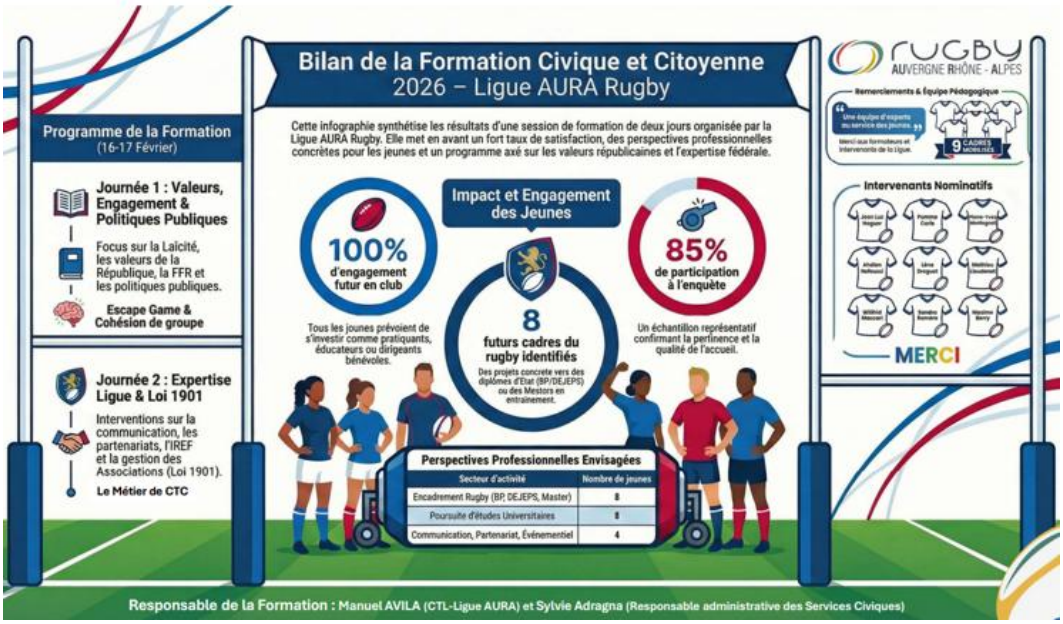

H. Clubs sportifs engagés : Insertion vers l'emploi

Contexte

Le rugby constitue un formidable vecteur d'insertion sociale et professionnelle. Par les valeurs qu'il véhicule — engagement, esprit d'équipe, respect, solidarité et dépassement de soi — il favorise le développement de compétences humaines particulièrement recherchées dans le monde professionnel.

Dans le cadre de sa politique d'insertion professionnelle, France Travail renouvelle en 2026 son appel à projets **« Les Clubs Sportifs Engagés »**, destiné à soutenir les associations sportives développant des actions d'insertion par le sport.

Ce dispositif permet aux clubs de rugby de bénéficier d'un accompagnement financier pour mettre en œuvre des projets favorisant le retour à l'emploi, l'accès à la formation et la découverte des métiers.

Cinq types d'actions peuvent être développés :

- Organiser un Créneau d'aller-vers : le sport pour créer du lien
- Organiser un Parcours vers l'emploi : le sport pour redonner confiance
- Organiser une opération du Stade Vers l'Emploi : le sport pour recruter
- Organiser un Match des métiers : le sport pour faire découvrir des métiers
- Parcours complet d'insertion par le sport : accompagnement long, renforcé, individualisé

Au cours de la saison 2025-2026, la Ligue Auvergne Rhône-Alpes de Rugby a poursuivi son partenariat avec France Travail afin d'accompagner un nombre croissant de clubs dans le développement de ces actions et de renforcer la place de l'insertion professionnelle au sein des projets associatifs.

Cette dynamique s'est notamment traduite par la poursuite de l'opération **Stade Vers l'Emploi**,

Ces actions permettent de créer des passerelles entre les clubs, les demandeurs d'emploi, les entreprises et les collectivités. Elles offrent l'opportunité de valoriser les compétences développées dans la pratique sportive, de favoriser les rencontres entre recruteurs et candidats dans un cadre différent du recrutement traditionnel et de renforcer le rôle social des clubs de rugby sur leur territoire.

À travers ces dispositifs, la Ligue confirme sa volonté de faire du rugby un levier d'insertion professionnelle, tout en accompagnant les clubs dans le développement de projets répondant aux besoins de leur environnement local.

Actions menées en 2025-2026

Du Stade Vers l'Emploi

Le dispositif **Du Stade Vers l'Emploi** est une méthode de recrutement innovante qui utilise le rugby comme support de rencontre entre demandeurs d'emploi et recruteurs.

Sa particularité repose sur une première phase entièrement anonyme, durant laquelle candidats et recruteurs participent ensemble à des ateliers sportifs sans connaître leurs identités respectives. Cette approche permet de mettre en avant les qualités humaines, l'esprit d'équipe, la communication, l'engagement et les savoir-être avant la découverte des parcours professionnels.

En dépassant les codes traditionnels du recrutement, ce dispositif favorise des rencontres plus authentiques entre les entreprises et les candidats, tout en illustrant la capacité du rugby à créer du lien social et à promouvoir l'inclusion.

Initialement financé par le Comité d'Organisation des Jeux Olympiques et Paralympiques de Paris 2024, le dispositif a été maintenu grâce à l'engagement financier de la Ligue Auvergne Rhône-Alpes de Rugby. Ce choix traduit la volonté de la Ligue de poursuivre son implication en faveur de l'insertion professionnelle et de faire du rugby un levier au service de l'emploi et de la cohésion sociale.

Au cours de la saison 2025-2026, deux opérations **Du Stade Vers l'Emploi** ont été organisées en partenariat avec France Travail : le 7 octobre 2025 à Meyzieu et le 14 octobre 2025 à Saint-Genis-Laval. Ces journées ont permis de réunir candidats, entreprises et partenaires autour d'une démarche innovante favorisant des recrutements fondés sur les compétences comportementales.

Nous invitons les clubs désireux de mettre en place ces actions de nous le faire savoir surtout même si elles se font en collaboration avec les agences locales de France Travail.





La saison a également été marquée par la participation de la Ligue au séminaire national **des « Clubs Sportifs Engagés »** le 2 juin 2026 au Centre National de Rugby de Marcoussis. Réunissant les représentants des Ligues régionales et de France Travail, cette rencontre a permis de dresser le bilan des actions menées et de préparer le développement du dispositif à l'échelle nationale.

BILAN 2025-2026

La saison 2025-2026 a confirmé la volonté de la Ligue Auvergne Rhône-Alpes de Rugby de faire de la Performance Sociale un levier essentiel de son développement. Au fil de la saison, les nombreuses actions conduites dans les domaines de l'inclusion, de la lutte contre les addictions, du rugby santé, de l'accès à l'emploi ont illustré la richesse et la diversité des engagements portés par la Ligue.

Au-delà des événements, des formations et des dispositifs déployés, cette dynamique repose avant tout sur une conviction commune : le rugby est un formidable outil d'éducation, d'inclusion, de cohésion sociale et de citoyenneté. Chaque action menée contribue, à son échelle, à accompagner les clubs, à soutenir les bénévoles, les éducateurs et à favoriser l'accès à la pratique pour tous les publics.

Au revoir 2025-2026 et place à de nouveaux projets en 2026-2027 tout en poursuivant nos actions phares avec toujours autant d'énergie et d'enthousiasme.

La Ligue Auvergne Rhône-Alpes de Rugby adresse ses plus sincères remerciements à l'ensemble des élus, salariés et bénévoles de la Ligue, des Comités Départementaux et des clubs pour leur investissement, leur disponibilité et leur engagement tout au long de la saison.

Elle remercie également l'ensemble des membres du Pôle Performance Sociale ainsi que les Conseillers Techniques de Clubs, dont l'implication est essentielle à la réussite des actions conduites sur le territoire.

Nos remerciements s'adressent enfin à l'ensemble de nos partenaires institutionnels, économiques, associatifs et financiers, dont le soutien permet le développement et la pérennisation de ces projets, ainsi qu'à la Fédération Française de Rugby pour son accompagnement constant et sa confiance.

Ensemble, poursuivons notre ambition de faire du rugby un sport toujours plus inclusif, responsable et accessible, au service des clubs, des territoires et de toutes celles et ceux qui font vivre notre discipline.

VI. DEVELOPPEMENT

A. Ecole de Rugby (EDR)

OBJECTIFS ET ORGANISATION

La coordination EDR de la Ligue est au soutien des départements pour accueillir de nouveaux licenciés et les fidéliser.

La Commission M14 régionale gère l'ensemble des oppositions de la saison pour le Challenge Fédéral, organise les tournois interdépartementaux.

La Commission M15F organise les plateaux du Challenge Rugby pour Elles.

La Commission Labellisation a pour mission de donner son avis sur les dossiers, après les Comités Départementaux, avec pour objectif d'harmoniser la lecture de la grille nationale.

L'aménagement des calendriers, tout en gardant les spécificités de notre territoire est une priorité pour faciliter l'organisation des manifestations officielles ainsi que les tournois des clubs.

Suite à la mise en place de la Feuille de Match Dématérialisée EDR, la Ligue a formé les responsables EDR des Départements.

10 antennes Ecole de Rugby ont été créées sur la Ligue.

Plusieurs réunions en visio et en présentiel ont eu lieu pour ces organisations. Un séminaire organisé le 30 août 2025 à Andrézieux Bouthéon, a réuni les 12 départements avec la présence de présidents de Comités Départementaux, de responsables EDR, de responsables M14 et M15F et de CTD. Une réunion avec Commission Nationale EDR/M14 de la FFR représentée par Laurent ESTAMPE, Pierre LEROY et Florence ACHARD a eu lieu le 03 avril 2026 à Valence.





La Ligue a fourni des médailles aux comités départementaux.

M6 à M12

De septembre 2025 à avril 2026 : Semaine Nationale des EDR, ASR dans les clubs, Ateliers et plateaux départementaux.

Toute la saison 2025-2026 : Tournois sur invitation (130 tournois organisés par les clubs ou les CD dont 13 internationaux).

B. M14

Septembre – octobre 2025 : Organisation par les Maisons de l'Ovalie ou les Départements des réunions de rentrée.

Jeu à effectifs réduits du 20 septembre au 11 octobre 2025, puis Jeu à X ou à XV à partir du 18 octobre 2025.

Les tournois Interdépartementaux ont été réalisés :

- 1er tour en février et mars à Brioude, Tain-Tournon, et Chambéry
- 2ème tour le 18 avril :
- A Andrézieux (42) pour les CD ayant terminé aux deux premières places de leur groupe lors de la première journée (CD15, CD63, CD69, CD26, CD74, CD38 -1)

Présence de 150 joueurs, 30 encadrants et 40 organisateurs (dont des superviseurs)

Tenu d'un stand de prévention des conduites addictives à cette occasion.

- A Meyzieu (69) pour ceux ayant terminé aux deux dernières places (CD42/43, CD03, CD07, CD01, CD38-2, CD73)

Présence de 150 joueurs, 30 encadrants et 20 organisateurs.
Tenu d'un stand de prévention des conduites addictives à cette occasion.

Sur les deux lieux, les interventions ont été jugées particulièrement utiles et enrichissantes, par les échanges avec les jeunes. Ils ont montré un réel intérêt, notamment lors des discussions autour des effets de l'alcool et du cannabis.

Les 13 et 14 juin 2026, les clubs de Riom, Rumilly, Voiron et XV de la Dombes ont participé à la finale du Challenge Fédéral à XV, à Saint-Claude (Bourgogne Franche Comté) ; les clubs de Chamalières, Eyrieux et St Amour, à la finale du Challenge Fédéral à X, à Ste Tulle (Sud-PACA). Toutes les autres équipes étaient invitées à participer à la journée de clôture le 13 juin 2026.

C. M15 FEMININ – Rugby Pour Elles

La saison des M15F se déroule sur deux :

- Phase 1 : découverte, portée par les comités départementaux
- Phase 2 : constitution d'équipes pour organiser des rencontres M15

Calendrier des rencontres sportives de la phase 2 :

- Samedi 29 novembre 2025
- Samedi 24 janvier 2026
- Samedi 7 février 2026
- Samedi 28 mars 2026
- Samedi 11 et dimanche 12 avril 2026

- Jeudi 14 mai 2026 avec F8, F10 et F12
- Samedi 30 mai 2026 – portée par les comités départementaux.

Les 6 journées portées par la Ligue se sont déroulées avec un taux de participation avoisinant les 50 %.

Ces journées se sont déroulées de la manière suivante : les trois premières dates, des dates de proximité avec des plateaux de 4 ou 5 équipes de proximités les trois autres dates, des dates de niveaux en fonction des résultats des trois premières dates.

Certains plateaux devant être annulés pour cause d'intempéries.

Un des points positifs de l'annonce en amont des regroupements permettant la formation d'équipe a permis de générer une dynamique d'entrainements entre filles porté bien souvent par le dynamisme d'un ou deux éducateurs moteurs.

Rassemblement autour du match féminin des 6 nations FRANCE – ITALIE

438 joueuses, 90 encadrants, et 34 organisateurs ont pu participer à ce match d'ouverture ou les joueuses M15 étaient toutes équipées des maillots Adidas Rugby Pour Elles.

Avec la mise en place de défis (lancement ola, photos avec les joueuses, pancartes d'encouragement, ...) les photographes et les médias ont été attirés par les équipes.






Voir reportage du 12 avril sur Stade2 : *https://www.france.tv/france-3/stade-2/8390055-rugby-tournoi-des-six-nations-feminin-les-bleues-en-operation-seduction.html*

Et article sur le site de la ligue : *https://ligueaura.ffr.fr/actualites/ligue/rugby-pour-elles-weekend-100-rugby-feminin-a-grenoble*

D. EFFECTIFS EDR

Evolutions par catégories depuis 5 ans.

EFFECTIFS EDR						
	M6	M8	M10	M12	M14-M15F	TOTAL
30/06/2022		3273	3834	4162	4070	3493
30/06/2023		3633	3912	4314	4381	4062
30/06/2024		4699	4648	5045	5006	4689
30/06/2025		4476	4332	4871	4950	4694
30/06/2026	1466	2919	4208	4496	4891	4659

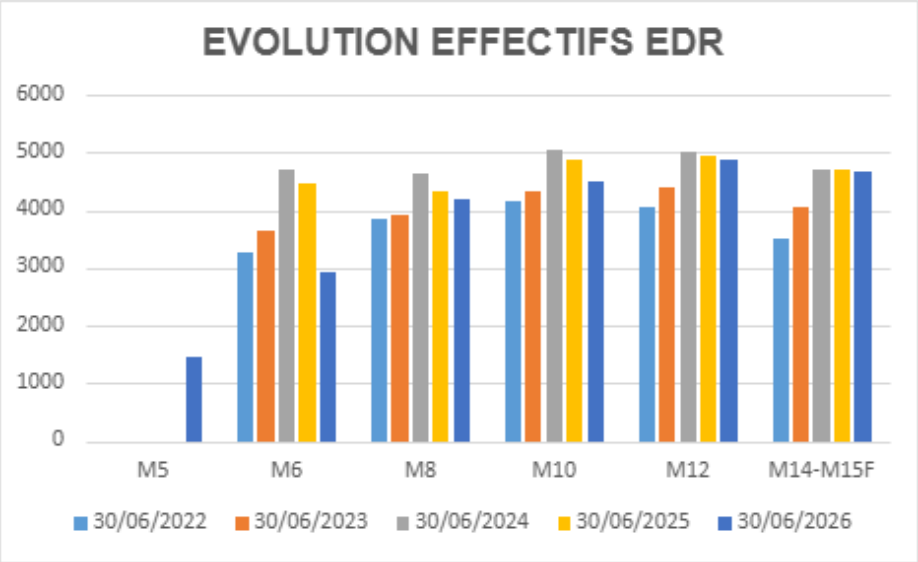

EFFECTIFS GARÇONS						
	M6	M8	M10	M12	M14	TOTAL
30/06/2022		2916	3516	3817	3768	3096
30/06/2023		3236	3607	3942	3982	3549
30/06/2024		4131	4240	4610	4569	3994
30/06/2025		3952	3963	4441	4488	3907
30/06/2026	1278	2607	3885	4091	4416	3871

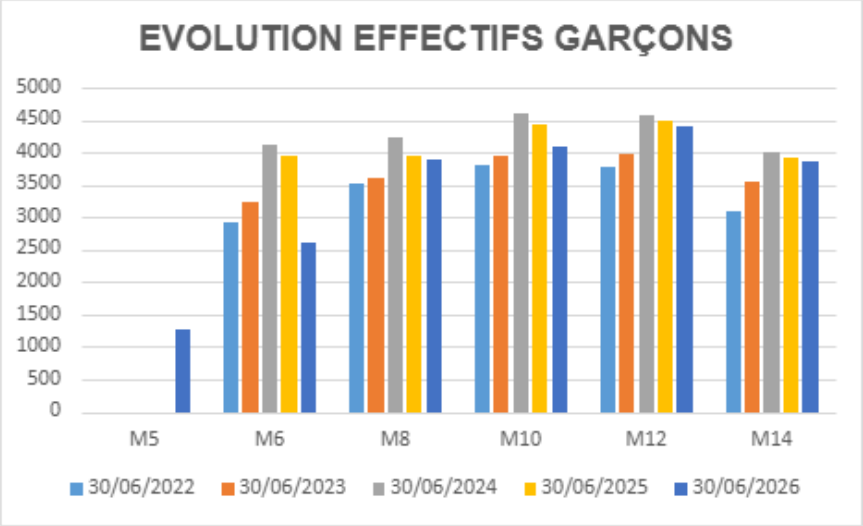

EFFECTIFS FILLES						
	M6	M8	M10	M12	M15	TOTAL
30/06/2022		357	318	345	302	397
30/06/2023		397	305	372	399	513
30/06/2024		568	408	435	437	695
30/06/2025		524	369	430	462	787
30/06/2026	188	312	323	405	475	788

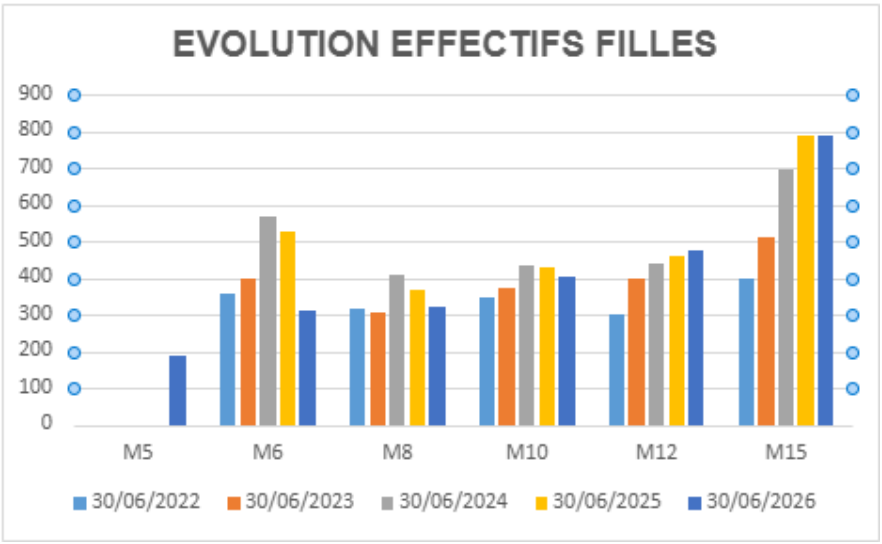

E. Labellisation EDR

Labellisation au 1er juillet 2025 : 35 pour Auvergne Rhône-Alpes, 228 pour France

Département	Code club	Nom Club	Nombre d'étoiles
AIN	5002M	U S BELLEGARDE COUPY	1
AIN	5033W	E M D PLAINE DE L'AIN	2
AIN	5931X	R C VEYLE SAONE	1
AIN	6425J	ENTENTE ST AMOUR COLIGNY	1
AIN	7850B	XV DE LA DOMBES	1
ALLIER	4222P	A S DOMPIERROISE	1
ALLIER	4223R	A S GANNATOISE	1
ARDECHE	4056J	S C PRIVADOIS RUGBY	1
ARDECHE	4077G	R C TEILLOIS	1
ARDECHE	5728B	R C EYRIEUX	1
ARDECHE	5958B	OVALIE BERG COIRON HELVIE	1
CANTAL	7283L	SAINT MAMET RUGBY	1
DROME	5054U	R C RAMBERTOIS	1
DROME	6639S	R C CANTON DE MARSANNE	1
HAUTE LOIRE	7066F	R C DES HAUTS PLATEAUX	1
HAUTE LOIRE	7329J	RUGBY CLUB DE L ARZON	1
HAUTE SAVOIE	4007F	RUGBY CLUB ANNEMASSIEN	2
HAUTE SAVOIE	4070Z	RUGBY CLUB DU GENEVOIS	2
HAUTE SAVOIE	6083M	MEYTHET R C	1
HAUTE SAVOIE	6633K	R C THONES ARAVIS	1
ISERE	4053F	U S DEUX PONTS	1
ISERE	5000K	U S BEAUREPAIROISE	1
ISERE	5010W	R C RHODANIEN	1
ISERE	5012Y	U S COTES D AREY	2
ISERE	5062C	RUGBY CLUB VALLONS DE LA TOUR	2
LOIRE	5018E	R C FOREZIEN FEURS	1
LOIRE	5044H	A S ROANNAISE	2
RHONE	5021H	S O GIVORS RUGBY 2 VALLEES	2
RHONE	5034X	U S MEYZIEU	1
RHONE	5060A	S C TARARE	2
RHONE	5064E	U S VENISSIEUX	2
RHONE	6301Z	OVALE REINS AMPLEPUIS	1
RHONE	6471J	R C MIONS	1
RHONE	7289S	PAYS DE L'ARBRESLE RUGBY CLUB	2
SAVOIE	4001Z	F C AIX LES BAINS	2

Réévaluation de label : 6 pour Auvergne Rhône-Alpes, 46 pour France

Département	Code club	Nom club	Nombre d'étoiles
DROME	5255M	U MONTILIEN S DROME PROVENCAL	2
HAUTE SAVOIE	4006E	R C ANNECY LE VIEUX	2
HAUTE SAVOIE	7871Y	RUGBY CLUB DE FILLIERE	2
ISERE	5013Z	U A COTOISE (COTE ST ANDRE)	2
PUY DE DOME	4216H	RUGBY CLERMONT LA PLAINE	2
PUY DE DOME	6145E	U S MARTRES DE VEYRE	2

Rétrogradation de label : 0 pour Auvergne Rhône-Alpes, 6 pour France

Suppression de label : 1 pour Auvergne Rhône-Alpes, 6 pour France

Département	Code club	Nom club	Nombre d'étoiles
RHONE	5071M	A S VILLEURBANNAISE E.L.	0 0

F. Antenne EDR

Afin d'améliorer le maillage territorial du rugby, la Fédération Française de Rugby a souhaité capitaliser sur le savoir-faire des clubs existants en les accompagnant dans le développement d'antennes dans un bassin de proximité cohérent.
Ainsi, pour ses activités relevant des classes d'âge « Ecole de rugby » et de la pratique du Rugby Loisir sans plaquage, une association peut créer une antenne pour déployer ces activités dans un autre lieu que les terrains habituels.

La création d'une antenne doit avoir pour objectif de recruter et fidéliser de nouveaux licenciés, et de faciliter l'accès à la pratique du rugby.

La Région Auvergne Rhône-Alpes accompagne ce dispositif à hauteur de 3000€ de matériel pour 10 antennes par an sur 3 ans.

Ainsi, 10 antennes ont été validées pour cette saison :

Association support	Lieu de l'Antenne
RC TOUVET PONTCHARRAT	CRET EN BELLEDONNE
AL CISTERNES LA FORET	GELLES
SO GIVORS	MORNANT
CO LYON	LYON
US PAYS DE GEX	PREVESSIN
FC AIX LES BAINS	AIX LES BAINS Lescheraines
FC AIX LES BAINS	SERRIERES EN CHAUTAGNE
RC CHARTREUSE NERON	SAPPEY
URAM	L'ARGENTIERE
RC HAUTS PLATEAUX	YSSINGEAUX

VII. ANNEXE

EFFECTIFS AU 30 JUIN 2026

Étiquettes de lignes	F+18	F-18	F-15	F-12	F-10	F-8	F-6	F-5	RLO / Féminin	RLSP / Féminin	ENT/DIR/ARB / Féminin	M+18	M-19	M-16	M-14	M-12	M-10	M-8	M-6	M-5	RLO / Masculin	RLSP / Masculin	ENT/DIR/ARB / Masculin	Licenciées	Licenciés	TOTAL
AIN	**69**	**117**	**77**	**54**	**33**	**30**	**28**	**23**	**0**	**80**	**251**	**1187**	**411**	**364**	**401**	**450**	**409**	**444**	**286**	**141**	**22**	**162**	**1071**	**715**	**4948**	**5663**
AIN TEAM RUGBY SEVENS	0	0	0	0	0	0	0	0	0	0	0	0	0	0	0	0	0	0	0	0	0	0	0	**0**	**0**	**0**
AMBERIEU BUGEY XV	27	8	8	5	2	2	2	3	0	2	21	67	21	16	34	44	23	34	19	8	1	24	57	**73**	**322**	**395**
BRESSE SEVEN CLUB	0	0	0	0	0	0	0	0	0	0	2	0	0	0	0	0	0	0	0	0	0	0	0	**2**	**0**	**2**
BUGEY OL CLUB BELLEY	0	0	4	0	2	1	0	2	0	0	8	72	16	14	18	20	18	16	7	11	0	0	34	**17**	**210**	**227**
E M D PLAINE DE L AIN	0	0	6	0	1	3	2	1	0	1	6	79	13	13	21	25	39	33	23	21	0	31	59	**20**	**335**	**355**
ETOILE DU BUGEY RUGBY	0	1	2	2	0	0	0	0	0	6	13	49	6	4	6	4	6	4	1	3	0	10	48	**20**	**101**	**121**
LES CRAMP'O NEZ	0	0	0	0	0	0	0	0	0	16	5	0	0	0	0	0	0	0	0	0	0	17	4	**16**	**17**	**33**
OVAL'SAONE	0	0	0	2	0	0	3	0	0	6	7	0	0	0	11	23	25	27	13	3	1	10	14	**14**	**123**	**137**
R C CANTON MONTREVEL EN BRESSE	0	19	15	13	3	2	0	4	0	16	34	66	15	27	30	23	13	25	16	5	1	13	58	**101**	**278**	**379**
R C HAUTE BRESSE	0	0	1	5	1	0	1	0	0	7	8	70	31	19	19	17	19	13	12	2	0	14	36	**21**	**239**	**260**
R C LAVANCIA DORTAN	0	0	0	0	0	0	0	0	0	0	3	40	0	0	0	0	0	0	0	0	0	0	6	**3**	**44**	**47**
R C VEYLE SAONE	0	0	0	0	0	1	1	0	0	0	2	40	7	7	17	10	18	17	13	2	14	0	25	**4**	**165**	**169**
R C VIRIAT	0	9	7	3	2	2	3	2	0	0	14	72	20	14	23	11	24	20	21	16	0	0	59	**42**	**263**	**305**
RUGBY CLUB CHATILLON TREVOUX	0	0	0	0	0	0	0	0	0	3	2	0	0	0	0	4	0	1	0	0	0	6	4	**3**	**13**	**16**
RUGBY CLUB DU CANTON DE COLLONGES	0	0	1	3	4	0	3	0	0	1	3	0	0	0	0	22	12	16	16	5	0	7	4	**15**	**81**	**96**
RUGBY CLUB DU CANTON DE LHUIS	0	0	0	0	0	0	0	0	0	0	0	0	0	0	0	0	0	0	0	0	0	0	0	**0**	**0**	**0**
SERVETTE RUGBY CLUB DE GENEVE	0	19	8	1	1	3	1	2	0	0	22	79	47	42	41	40	22	19	19	10	0	2	85	**57**	**392**	**449**
STADE ATH BOURG EN BRESSE	0	0	1	1	0	1	4	4	0	0	17	70	21	6	4	17	21	23	23	16	0	0	91	**28**	**231**	**259**

U S BELLEGARDE COUPY	0	0	3	3	2	3	1	1	0	1	12	72	27	30	24	43	36	30	24	4	0	0	71	**25**	**344**	369
U S BRESSANE	0	0	3	1	3	5	2	1	0	3	11	66	47	40	37	22	30	18	11	5	0	4	71	**29**	**332**	361
U S OYONNAX	0	29	3	5	3	3	0	0	0	0	14	69	47	49	38	23	22	26	8	11	1	0	86	**56**	**370**	426
U S PAYS DE GEX RUGBY	0	5	3	5	4	2	3	2	0	1	11	75	37	32	28	44	34	65	24	12	0	3	58	**35**	**401**	436
UNION SPORTIVE NANTUA HAUT BUGEY RUGBY	1	11	3	0	2	1	0	1	0	0	9	78	26	21	23	32	18	18	11	2	3	0	116	**27**	**273**	300
VIOLETTES BRESSANES	40	16	7	1	0	0	0	0	0	7	17	0	0	0	0	0	0	0	0	0	0	7	8	**75**	**11**	86
VIRIEU RUGBY CLUB	0	0	0	0	0	0	0	0	0	10	0	1	0	0	0	0	0	0	0	0	0	14	4	**10**	**15**	25
XV DE LA DOMBES	0	0	2	4	3	1	2	0	0	0	7	72	30	30	27	18	28	39	24	5	1	0	55	**19**	**316**	335
XV SURANAIS	1	0	0	0	0	0	0	0	0	0	3	50	0	0	0	8	1	0	1	0	0	0	18	**3**	**72**	75
ALLIER	**90**	**39**	**16**	**22**	**11**	**6**	**8**	**5**	**1**	**24**	**87**	**559**	**156**	**128**	**161**	**141**	**130**	**120**	**93**	**43**	**4**	**77**	**382**	**282**	**1875**	**2157**
A S DOMPIERROISE	0	0	2	0	0	0	0	0	0	0	2	26	17	3	6	8	7	8	5	0	0	0	23	**4**	**100**	104
A S FORGERON COMMENTRYENS	19	9	2	6	1	1	0	1	0	0	21	56	29	24	25	23	23	10	20	7	1	0	51	**56**	**263**	319
A S GANNATOISE	26	0	1	4	0	1	0	0	0	2	7	32	3	11	7	4	11	8	5	2	0	2	17	**36**	**95**	131
A S VARENNOISE	0	0	2	4	1	0	0	1	0	2	3	21	1	2	2	7	5	2	0	1	0	6	12	**12**	**57**	69
F C MOULINOIS	0	3	2	1	3	1	0	0	0	4	9	69	23	24	32	18	18	23	6	1	0	18	52	**19**	**270**	289
OVALIE CLUB MONTLUCON	0	1	1	0	2	0	3	1	0	5	11	57	27	26	30	22	16	20	12	4	0	24	47	**23**	**272**	295
R C LAPALISSOIS	7	1	1	2	2	1	3	1	0	3	3	32	4	2	1	10	4	8	3	3	3	11	26	**22**	**90**	112
R C SAINT YORRE RUGBY	0	1	0	1	0	0	0	0	0	1	4	58	0	0	6	2	4	3	3	0	0	3	16	**6**	**85**	91
R C VICHY	17	14	2	4	0	1	1	0	0	0	7	68	30	18	17	22	15	16	22	15	0	1	54	**45**	**267**	312
RUGBY CLUB VAUX	0	0	0	0	0	0	0	0	0	5	4	50	0	0	0	0	0	0	0	0	0	3	17	**8**	**62**	70
S C A CUSSETOIS	21	9	2	0	2	1	1	0	1	2	13	62	21	14	18	18	18	20	15	3	0	9	55	**45**	**228**	273
S C ST POURCAIN	0	1	1	0	0	0	0	1	0	0	3	28	1	4	17	7	9	2	2	7	0	0	12	**6**	**86**	92
ARDECHE	**104**	**95**	**38**	**34**	**28**	**18**	**19**	**9**	**2**	**124**	**161**	**951**	**288**	**198**	**212**	**245**	**221**	**218**	**165**	**74**	**27**	**180**	**710**	**578**	**3232**	**3810**
ASSOCIATION RUGBY TECHNOLOGIE	0	0	0	2	0	2	1	0	0	1	4	40	0	0	1	7	1	6	0	2	0	4	14	**9**	**63**	72
BASSIN DE CRUSSOL RUGBY	0	5	3	2	5	4	2	0	0	14	16	83	48	27	41	28	31	23	23	6	0	33	102	**48**	**408**	456
C S ANNONAY	0	0	0	2	3	1	3	2	0	4	19	72	31	34	27	27	25	15	29	10	6	12	103	**34**	**363**	397

F C TOURNON TAIN	22	8	3	3	0	0	2	1	1	0	13	77	34	25	28	19	13	12	9	6	17	4	66	**49**	**290**	**339**
LA VOULTE RUGBY CLUB ARDECHE	2	3	1	3	1	2	0	1	0	0	5	70	37	0	0	21	21	12	7	2	0	1	43	**18**	**206**	**224**
LES LOUPS DE LA CROIX	0	0	0	1	2	2	1	0	0	17	2	40	1	0	5	5	2	7	3	4	0	6	10	**23**	**77**	**100**
LOU PELOU OVALIE	0	0	0	0	0	0	0	0	0	0	0	0	0	0	0	0	0	0	0	0	0	0	0	**0**	**0**	**0**
OVALIE BERG COIRON HELVIE	0	0	2	0	3	0	1	0	0	5	5	51	0	7	16	13	12	13	12	3	0	12	24	**16**	**149**	**165**
R C AUBENAS VALS	0	0	3	2	2	1	2	2	0	1	15	64	31	31	19	25	16	19	12	5	0	0	78	**27**	**281**	**308**
R C BOURGUESAN	0	0	0	1	1	0	0	0	0	11	6	55	1	0	9	17	9	16	8	7	0	14	21	**18**	**141**	**159**
R C CRUASSIEN	0	0	0	0	0	0	1	0	0	0	0	22	1	0	0	0	4	5	2	2	0	0	8	**1**	**41**	**42**
R C EYRIEUX	24	21	6	4	5	3	2	0	0	18	10	61	22	25	17	19	16	18	10	6	0	9	38	**89**	**227**	**316**
R C LAMASTROIS	0	6	3	1	0	2	0	1	0	4	7	14	4	5	8	6	8	9	7	1	0	9	9	**21**	**74**	**95**
R C PLATS	0	2	0	1	1	0	3	0	0	24	8	48	19	0	0	4	11	7	13	4	0	1	19	**31**	**115**	**146**
R C TEILLOIS	8	14	3	0	0	1	0	2	0	0	8	62	39	28	19	21	12	17	11	10	0	0	46	**35**	**256**	**291**
RUGBY A 5 L'VISTA SOULE	0	0	0	0	0	0	0	0	0	4	0	1	0	0	0	0	0	0	0	0	0	20	2	**4**	**23**	**27**
RUGBY FEMININ LES OVALINES ARDECHOISES	24	21	3	0	0	0	0	0	0	9	18	0	0	0	0	0	0	0	0	0	0	20	11	**60**	**25**	**85**
S C OUVEZE PAYRE	16	0	1	3	0	0	0	0	0	0	5	15	0	2	11	7	12	12	2	2	0	1	22	**23**	**77**	**100**
S C PRIVADOIS RUGBY	1	0	0	0	0	0	0	0	0	11	7	64	2	3	4	14	8	7	7	0	1	34	39	**16**	**167**	**183**
STADE OLYMPIQUE ANNONEEN	7	15	3	0	1	0	0	0	1	1	7	60	10	9	4	4	0	3	3	4	3	0	28	**29**	**112**	**141**
UNION RUGBY EN ARDECHE MERIDIONALE	0	0	7	9	4	0	1	0	0	0	6	52	8	2	3	8	20	17	7	0	0	0	27	**27**	**137**	**164**
CANTAL	**144**	**97**	**85**	**32**	**29**	**30**	**17**	**9**	**0**	**1**	**112**	**649**	**216**	**179**	**187**	**204**	**197**	**155**	**97**	**57**	**1**	**5**	**537**	**532**	**2312**	**2844**
OL R C RIOM ES MONTAGNES	11	2	15	2	0	3	0	0	0	0	3	58	22	5	22	17	18	12	4	4	0	0	33	**36**	**190**	**226**
R C ARPAJON VEINAZES	0	1	2	0	1	2	3	0	0	0	10	72	22	26	29	21	30	17	21	12	0	0	52	**19**	**296**	**315**
R C MAURIACOIS	7	5	5	0	1	1	0	0	0	0	5	63	8	7	9	8	14	13	7	4	0	0	28	**22**	**150**	**172**
R C ST FLOUR	23	21	18	4	5	2	1	0	0	0	13	61	27	36	28	26	42	13	9	2	0	0	64	**85**	**290**	**375**
R C ST SIMON	18	6	13	6	2	1	1	3	0	0	6	71	7	3	12	22	10	19	3	1	0	0	55	**55**	**184**	**239**
R C YDES	0	1	4	2	1	0	1	0	0	0	3	0	0	0	4	10	4	3	0	2	0	0	6	**12**	**29**	**41**
RACING CLUB ST CERNIN	0	7	0	2	2	5	1	2	0	0	3	59	31	28	21	30	14	20	6	9	0	0	60	**22**	**262**	**284**

RUGBY CLUB DES LANDES	0	9	3	2	6	5	1	1	0	0	5	52	10	4	12	9	13	17	11	4	0	5	29	**32**	**152**	**184**
RUGBY CLUB MASSIACOIS	21	2	5	6	2	2	2	2	0	0	7	40	0	0	0	6	9	12	4	5	0	0	8	**45**	**78**	**123**
SAINT MAMET RUGBY	22	2	0	1	3	4	2	0	0	0	6	55	6	0	0	13	9	6	10	4	0	0	31	**38**	**116**	**154**
STADE AURILLACOIS	19	23	10	4	3	3	4	0	0	0	33	73	55	52	39	27	20	13	14	7	1	0	92	**94**	**380**	**474**
STADE MAURSOIS	23	18	10	3	3	2	1	1	0	1	18	45	28	18	11	15	14	10	8	3	0	0	79	**72**	**185**	**257**
DROME	**137**	**63**	**102**	**39**	**47**	**37**	**35**	**16**	**24**	**134**	**262**	**1291**	**338**	**322**	**329**	**364**	**415**	**375**	**266**	**110**	**22**	**379**	**998**	**835**	**4785**	**5620**
A S GRANOISE	33	11	14	3	1	0	1	1	0	7	36	52	21	18	15	27	15	29	18	5	0	16	46	**96**	**252**	**348**
ENT CHATEAUNEUF ST MARCEL XV	0	4	15	3	4	2	3	0	0	18	16	70	27	19	18	24	27	19	23	8	1	25	59	**65**	**302**	**367**
JOYEUSE SPORTIVE A QUINZE DE ST PAUL LES ROMANS	0	0	0	0	1	0	0	0	0	6	4	45	0	0	0	3	7	5	3	0	0	22	19	**11**	**88**	**99**
LES ENFANTS DES BAUMES	0	0	0	0	0	0	0	0	0	9	0	0	0	0	0	0	0	0	0	0	0	30	4	**9**	**30**	**39**
LES ORANGES GIVRES	0	0	0	0	0	0	0	0	0	15	1	1	0	0	0	0	0	0	0	0	0	23	3	**15**	**24**	**39**
LOVALI XV	0	3	7	0	1	1	2	0	0	6	11	60	7	20	17	21	28	27	17	15	17	20	47	**29**	**276**	**305**
R C CANTON DE MARSANNE	0	0	3	2	3	2	4	0	0	3	3	74	0	17	9	23	22	13	13	0	0	16	41	**20**	**206**	**226**
R C CHATILLONNAIS	0	0	1	0	0	1	0	0	0	0	2	63	0	0	1	3	1	2	2	1	0	0	21	**4**	**85**	**89**
R C DONATIEN	0	0	5	0	1	1	4	0	0	10	7	42	3	2	8	21	22	18	7	3	0	11	30	**25**	**155**	**180**
R C MONTMEYRANNAIS	0	0	7	0	0	1	0	1	0	0	7	49	2	2	3	3	7	7	7	3	0	0	20	**16**	**89**	**105**
R C RAMBERTOIS	37	1	2	1	2	3	2	2	0	2	7	56	5	3	6	11	17	9	11	5	1	22	37	**55**	**168**	**223**
R C ROMANAIS PEAGEOIS	1	0	2	1	0	0	3	1	0	2	10	55	38	26	24	23	19	11	14	4	0	8	39	**19**	**245**	**264**
RUGBY CLUB CHABEUILLOIS	30	1	0	1	0	1	0	0	0	4	13	46	15	2	3	6	3	21	11	4	0	13	17	**43**	**128**	**171**
RUGBY CLUB EYMEUX	11	8	10	4	2	0	2	0	0	1	13	71	19	22	20	21	26	17	13	10	0	25	49	**48**	**276**	**324**
RUGBY CLUB TRICASTIN	0	1	6	3	3	8	1	0	1	4	14	68	27	24	32	32	27	26	19	8	0	15	75	**39**	**328**	**367**
RUGBY OLYMPIQUE DONZEROIS	1	1	0	1	7	0	0	0	0	3	7	38	3	2	1	6	10	17	9	7	0	14	28	**19**	**124**	**143**
RUGBY TOUCH EURRE	0	0	0	0	0	0	0	0	0	8	2	0	0	0	0	0	0	0	0	0	0	6	3	**8**	**6**	**14**
S C ROYANNAIS	9	5	9	5	8	3	8	2	0	5	23	62	18	25	18	12	24	21	16	5	0	22	92	**71**	**266**	**337**
ST VALLIER SPORTIF	0	0	0	0	0	0	0	0	0	6	2	32	6	0	0	1	1	0	2	3	0	19	8	**8**	**62**	**70**
U MONTILIEN S DROME PROVENCAL	12	2	1	5	3	3	2	0	0	0	20	67	36	24	31	21	27	29	26	14	0	1	103	**37**	**312**	**349**

U S DIEULEFIT BOURDEAUX	0	0	2	0	0	2	1	0	0	4	4	32	11	7	24	19	9	14	3	0	0	7	18	**12**	**136**	**148**
U S VALLOIRE GALAURE	0	0	0	3	1	3	0	1	0	0	4	40	1	0	0	8	20	19	9	2	0	8	17	**12**	**118**	**130**
UNION SPORTIVE RHONE XV	1	6	4	1	1	2	0	1	0	11	12	48	16	13	10	14	20	11	12	3	0	29	33	**35**	**199**	**234**
UNION SPORTIVE VALLEE DE LA DROME RUGBY	0	0	3	6	6	1	0	3	23	3	4	67	2	10	12	11	23	17	5	2	0	15	26	**49**	**176**	**225**
UNION SPORTIVE VEORE XV	0	6	0	0	1	1	1	1	0	7	17	76	39	28	21	15	15	16	10	4	3	11	66	**33**	**287**	**320**
VALENCE ROMANS DROME RUGBY	2	14	6	0	2	2	1	3	0	0	21	77	42	58	50	36	45	25	15	2	0	1	95	**50**	**431**	**481**
VERCORS RUGBY	0	0	5	0	0	0	0	0	0	0	2	0	0	0	6	3	0	2	1	2	0	0	2	**7**	**16**	**23**
HAUTE LOIRE	**70**	**52**	**13**	**23**	**18**	**7**	**7**	**3**	**5**	**14**	**64**	**365**	**116**	**131**	**95**	**98**	**101**	**75**	**48**	**18**	**33**	**33**	**223**	**250**	**1235**	**1485**
C O LE PUY RUGBY	19	18	2	1	4	0	0	0	0	1	8	55	28	24	29	24	25	17	12	2	7	0	55	**46**	**260**	**306**
OVAL CLUB GEVAUDAN	1	1	4	9	3	3	0	2	0	10	11	52	14	12	2	10	14	7	6	3	0	0	19	**37**	**133**	**170**
R C DES HAUTS PLATEAUX	16	6	0	4	2	1	1	0	0	0	8	30	4	19	8	19	10	6	4	4	0	0	19	**35**	**113**	**148**
R C LANGEADOIS	0	0	1	1	0	0	0	0	0	0	5	39	13	10	4	6	8	5	2	3	1	0	16	**7**	**97**	**104**
R C XV BRIVES CHARENSAC	0	0	0	0	0	0	0	0	0	0	1	38	0	10	7	2	6	5	3	0	0	0	15	**1**	**84**	**85**
RUGBY CLUB DE L ARZON	0	0	2	1	1	0	0	0	0	0	1	1	2	3	1	9	0	3	0	0	7	0	5	**5**	**29**	**34**
RUGBY ENTENTE VELAY EST	6	6	3	1	3	1	0	0	4	1	5	44	18	27	16	11	14	13	6	1	14	8	28	**29**	**182**	**211**
S C BRIVADOIS	24	18	1	5	1	0	2	0	1	2	15	54	20	23	24	11	17	8	8	2	4	10	36	**63**	**198**	**261**
U S FLORINOISE	4	3	0	1	4	2	4	1	0	0	10	52	17	3	4	6	7	11	7	3	0	15	30	**27**	**139**	**166**
HAUTE SAVOIE	**136**	**59**	**42**	**31**	**40**	**20**	**18**	**7**	**3**	**76**	**191**	**733**	**197**	**213**	**306**	**404**	**316**	**352**	**231**	**95**	**88**	**191**	**621**	**571**	**3504**	**4075**
BASSIN ANNECY ARAVIS RUGBY	13	10	0	0	0	0	0	0	0	0	17	0	51	49	0	0	0	0	0	0	0	0	35	**35**	**128**	**163**
CLUB DES SPORTS DE CHAMONIX MONT BLANC	0	0	0	0	0	0	0	0	0	0	0	0	0	0	0	0	0	0	0	0	0	0	0	**0**	**0**	**0**
HERMANCE REGION RUGBY CLUB	0	0	0	0	0	0	0	0	0	0	1	0	0	1	0	0	2	0	2	0	1	0	1	**1**	**7**	**8**
MEYTHET R C	0	0	1	1	2	2	1	0	0	5	4	65	2	7	12	15	13	21	10	4	0	19	20	**14**	**181**	**195**
R C ANNECY LE VIEUX	0	0	2	6	2	0	0	0	0	6	6	75	0	0	26	36	26	32	14	0	0	36	40	**21**	**270**	**291**
R C FAUCIGNY SALLANCHES CLUSES	22	15	5	1	4	2	4	0	1	9	21	69	35	27	26	36	16	29	30	19	28	9	63	**74**	**357**	**431**
R C FAVERGES	10	5	6	3	5	2	1	0	0	7	8	49	7	8	16	20	13	15	11	7	15	5	64	**42**	**178**	**220**
R C THONES ARAVIS	0	0	3	1	2	1	2	0	0	10	4	58	4	0	17	20	11	10	3	0	0	3	21	**23**	**137**	**160**

R C THONON CHABLAIS LEMAN	20	6	1	1	4	0	1	2	0	3	26	62	13	19	25	49	32	36	18	6	0	17	55	**58**	**315**	**373**
RUGBY CLUB ANNEMASSIEN	0	0	1	5	0	1	1	0	0	4	10	74	22	28	30	37	27	27	18	6	15	8	43	**22**	**316**	**338**
RUGBY CLUB DE FILLIERE	1	0	3	1	4	1	1	0	0	4	7	0	1	13	27	25	24	29	21	8	0	26	25	**21**	**195**	**216**
RUGBY CLUB DU GENEVOIS	39	3	4	0	2	3	0	2	0	5	25	43	1	4	22	23	17	21	25	12	0	19	29	**73**	**204**	**277**
RUGBY CLUB LE MOLE	0	1	4	4	2	2	3	1	0	14	12	36	3	15	27	34	28	25	23	15	27	9	48	**40**	**273**	**313**
RUGBY CLUB SAVOIE RUMILLY	31	19	8	3	7	4	2	0	0	2	22	105	57	30	33	50	46	36	18	6	1	18	97	**92**	**474**	**566**
RUGBY MAXILLY PAYS D'EVIAN	0	0	0	0	1	2	1	0	0	2	11	0	0	0	1	4	16	27	21	4	0	16	14	**16**	**96**	**112**
SAMOENS SANGLIERS RUGBY UNION FOOTBALL CLUB	0	0	3	2	3	0	0	0	2	5	8	40	0	12	13	21	15	11	0	0	0	4	17	**21**	**122**	**143**
U S ANNECY	0	0	1	3	2	0	1	2	0	0	9	57	1	0	31	34	30	33	17	8	1	2	49	**18**	**251**	**269**
ISERE	**336**	**245**	**188**	**107**	**85**	**82**	**95**	**50**	**28**	**301**	**589**	**2850**	**911**	**785**	**857**	**950**	**890**	**852**	**563**	**342**	**226**	**643**	**2276**	**1965**	**11203**	**13168**
A S CULIN	0	0	0	1	0	0	1	0	0	0	3	55	11	4	7	3	3	3	2	0	0	0	36	**5**	**106**	**111**
A S FONTAINE	32	0	3	2	2	3	1	1	0	22	24	70	11	4	16	20	16	14	8	7	0	28	40	**76**	**214**	**290**
A S ST MARCEL ISLE D'ABEAU	27	0	3	0	3	2	0	0	5	0	20	74	46	36	28	36	23	32	9	0	25	0	65	**53**	**341**	**394**
A S SUCCIEU TERRES FROIDES	0	1	3	1	7	0	4	1	0	4	14	61	4	18	19	30	25	29	8	4	0	36	39	**32**	**250**	**282**
AMICALE LAIQUE ECHIROLLES	0	0	3	3	0	1	1	2	0	2	6	69	16	7	12	15	13	13	12	4	1	8	37	**17**	**195**	**212**
AS BIEVRE ST GEOIRS RUGBY CLUB	0	0	0	2	0	0	0	0	0	0	6	72	26	17	28	15	15	5	3	0	0	0	47	**8**	**210**	**218**
AVENIR XV RUGBY	0	0	1	0	5	2	2	0	0	10	10	66	0	9	9	18	15	10	11	12	4	24	40	**27**	**196**	**223**
C S BOURGOIN JALLIEU	32	34	11	3	2	2	2	2	0	0	37	76	51	49	37	36	30	27	26	19	1	2	148	**112**	**447**	**559**
C S GRESIVAUDAN BELLEDONNE	0	0	3	5	0	4	3	0	0	3	9	45	16	23	22	27	22	8	11	11	0	6	40	**26**	**223**	**249**
C S VIENNE RUGBY	0	1	3	6	1	9	0	3	0	15	9	82	46	26	30	35	28	28	21	14	3	39	81	**45**	**414**	**459**
CHARTREUSE RUGBY CLUB	0	0	7	4	4	1	5	0	0	10	8	47	28	25	22	22	17	21	13	2	0	28	41	**38**	**238**	**276**
COURTENAY RUGBY XV	0	0	2	0	1	3	0	0	0	0	4	50	2	2	10	17	12	11	6	1	0	0	24	**10**	**124**	**134**
DOMENE METROPOLE RUGBY	0	0	0	0	0	0	0	0	0	0	0	0	0	0	0	0	0	0	0	0	0	0	0	**0**	**0**	**0**
DOMENE RUGBY	0	0	0	0	0	0	1	0	0	0	3	0	0	0	0	0	0	4	3	5	0	0	0	**4**	**12**	**16**
ENTENTE VAULNAVEYS VIZILLE	0	0	0	0	0	0	0	0	0	0	2	68	32	18	0	0	0	0	0	0	0	3	24	**2**	**134**	**136**
ETOILE SPORTIVE VAULNAVEYS	0	2	2	1	2	2	1	1	0	20	5	0	0	0	6	28	23	27	9	18	0	32	21	**32**	**155**	**187**

F C GRENOBLE	0	0	4	7	4	0	6	2	0	9	19	69	58	54	34	55	33	30	22	20	0	28	85	**51**	**481**	**532**
F C GRENOBLE AMAZONES	74	53	0	0	0	0	0	0	0	0	28	0	0	0	0	0	0	0	0	0	0	0	11	**138**	**11**	**149**
GRENOBLE CATALANS DOMENE RUGBY	0	0	0	0	0	0	0	0	0	8	4	0	0	0	0	0	0	0	0	0	0	25	2	**11**	**25**	**36**
GRENOBLE UNIVERSITE CLUB	0	0	2	1	1	0	0	1	0	1	1	1	0	0	20	12	11	4	2	1	21	2	7	**6**	**79**	**85**
GRENOBLE UNIVERSITE CLUB - SAINT MARTIN D'HERES RUGBY	79	31	1	0	0	0	0	0	2	0	23	75	6	20	0	0	0	0	0	0	9	3	25	**119**	**119**	**238**
JEUNESSE ATH HEYRIEUX RUGBY	0	0	0	1	1	3	1	1	0	3	2	35	0	3	9	11	20	11	7	4	0	2	18	**12**	**114**	**126**
LA FRATERNELLE MOIRANS	18	1	1	0	0	1	0	1	0	7	5	43	0	5	5	6	0	5	2	0	3	13	18	**30**	**87**	**117**
MONTCARRA RUGBY	0	0	0	0	0	0	0	0	0	0	0	0	0	0	0	0	0	0	0	0	0	0	0	**0**	**0**	**0**
R C BREZINS	0	0	3	1	0	2	0	0	0	0	1	36	0	0	1	1	2	5	2	0	0	0	12	**7**	**49**	**56**
R C CHARTREUSE NERON	0	0	5	1	2	1	10	1	0	0	13	41	30	8	17	30	35	43	26	16	19	1	38	**33**	**288**	**321**
R C GRESIVAUDAN	0	0	11	3	1	2	6	6	0	4	14	60	24	40	41	51	44	32	19	18	6	17	57	**45**	**389**	**434**
R C MATHEYSIN	0	12	6	5	2	5	4	0	0	19	7	61	38	24	33	15	14	18	4	2	0	21	59	**60**	**269**	**329**
R C RHODANIEN	0	7	8	2	3	1	3	0	0	0	12	61	16	11	11	14	13	18	11	6	10	1	38	**35**	**196**	**231**
R C SEYSSINOIS	0	0	5	1	1	1	0	0	0	0	8	70	63	37	28	25	30	18	9	0	0	0	59	**16**	**320**	**336**
R C SILLANS	0	0	0	0	0	0	0	0	0	0	2	33	5	3	4	7	2	3	0	0	0	0	28	**2**	**66**	**68**
R C TOUVET PONTCHARRA	0	1	0	1	4	6	2	1	0	22	18	37	0	16	22	21	24	28	11	13	0	19	28	**51**	**211**	**262**
R C VARACIEUX	0	6	3	1	0	0	0	1	0	0	5	58	4	2	8	4	0	4	4	2	1	0	13	**14**	**93**	**107**
R C VIF MONESTIER TRIEVES	0	6	7	3	3	1	2	1	0	0	8	68	25	20	25	26	22	18	8	10	3	3	41	**31**	**256**	**287**
R C VILLENEUVOIS V DE MARC	0	0	0	0	0	0	0	0	0	0	3	36	2	2	3	9	9	7	2	0	0	1	16	**3**	**80**	**83**
RC LA SEVENNE	0	1	1	1	2	3	0	6	0	16	12	56	2	0	11	20	25	27	21	11	45	0	40	**39**	**237**	**276**
RHODIA CL PEAGE ROUS ET SAL	0	3	3	6	1	2	1	2	0	3	8	62	12	10	15	17	21	5	12	6	0	12	58	**28**	**197**	**225**
ROYANS SPORTS	0	0	0	0	0	0	0	0	0	2	6	35	1	0	3	1	6	5	0	0	0	8	9	**8**	**62**	**70**
RUGBY CLUB CHASSE SUR RHONE	0	0	0	0	0	0	0	0	0	0	2	0	0	0	0	0	0	1	0	0	0	0	4	**2**	**5**	**7**
RUGBY CLUB CORBELIN	0	0	2	2	1	1	1	1	0	4	5	43	1	0	2	12	12	14	13	7	0	20	18	**17**	**129**	**146**
RUGBY CLUB VALLONS DE LA TOUR	0	3	11	2	1	0	0	2	20	3	10	80	33	19	30	25	24	32	10	14	2	34	71	**52**	**340**	**392**
RUGBY DU CANTON DE LA VALDAINE	0	3	5	5	1	2	1	1	0	6	7	0	0	0	6	17	10	8	16	11	0	21	11	**28**	**92**	**120**

RUGBY OISANS CLUB	0	0	0	0	0	1	0	0	0	0	2	0	0	0	0	4	1	2	3	0	0	0	1	**3**	**11**	**14**
RUGBY PAYS SAINT JEANNAIS	30	0	4	2	2	1	1	0	0	0	20	66	26	24	19	18	17	20	13	8	1	1	62	**57**	**255**	**312**
S O PONT CHERUY CHARVIEU CHAVANOZ TIGNIEU	0	1	3	2	0	1	3	2	0	4	10	62	10	7	12	17	22	28	26	19	20	3	33	**22**	**241**	**263**
SAINT GEORGES CHARANTONNAY RUGBY	0	0	0	0	0	0	2	0	0	3	2	0	1	0	0	0	0	0	6	4	0	9	3	**6**	**22**	**28**
SAINT MARTIN D HERES RUGBY	0	0	0	0	0	0	1	3	0	3	1	0	0	2	2	5	14	12	8	0	0	15	11	**8**	**65**	**73**
SAINT SAVIN SPORTIF	0	0	6	2	4	3	1	0	0	0	15	83	55	45	52	26	45	25	18	3	1	26	68	**31**	**424**	**455**
ST MARCELLIN SPORT	12	8	3	6	1	1	0	3	0	0	24	70	16	20	25	19	16	16	9	4	37	1	54	**52**	**265**	**317**
STADE OLYMPIQUE VOIRON	4	15	3	1	0	2	0	0	0	0	25	74	40	24	33	14	24	20	11	6	0	8	90	**47**	**323**	**370**
U A COTOISE (COTE ST ANDRE)	25	40	29	4	3	0	1	0	0	7	22	58	29	24	24	36	24	14	13	3	0	6	85	**123**	**274**	**397**
U A TULLINS FURES	0	0	0	0	0	1	1	0	0	0	1	64	9	8	8	5	11	6	6	4	11	0	33	**3**	**147**	**150**
U S BEAUREPAIROISE	0	0	4	5	0	2	1	1	1	23	12	61	33	31	33	16	20	24	11	1	3	13	63	**47**	**286**	**333**
U S COTES D AREY	0	2	4	0	3	1	4	1	0	7	5	55	17	18	8	17	16	24	15	9	0	14	37	**26**	**219**	**245**
U S DEUX PONTS	0	5	0	3	4	1	3	0	0	16	8	62	15	21	4	22	22	17	22	8	0	15	46	**38**	**242**	**280**
U S IZEAUX	0	0	0	0	0	1	1	0	0	0	10	71	9	8	9	6	10	2	6	0	0	0	79	**12**	**135**	**147**
U S JARRIE CHAMPS	0	3	3	0	4	0	2	0	0	23	14	67	11	8	12	11	10	11	12	7	0	33	40	**44**	**198**	**242**
U S RENAGE RIVES	0	0	2	0	0	0	0	0	0	1	3	66	7	13	7	6	5	11	3	2	0	6	24	**6**	**139**	**145**
U S VINAY	3	5	5	8	5	3	7	1	0	0	18	58	19	14	10	26	18	31	18	13	0	6	57	**55**	**257**	**312**
U S VIZILLOISE	0	1	2	1	4	4	7	1	0	16	2	0	0	0	9	8	7	13	15	5	0	15	17	**38**	**88**	**126**
UNION SPORTIVE ALBINOISE RIVE GAUCHE	0	0	1	2	0	0	2	1	0	0	5	38	4	0	7	9	5	4	3	4	0	0	15	**11**	**85**	**96**
VOREPPE R C	0	0	0	0	0	0	0	0	0	5	7	0	1	6	9	4	4	4	2	4	0	35	9	**11**	**73**	**84**
LOIRE	**94**	**31**	**35**	**29**	**16**	**13**	**7**	**6**	**11**	**57**	**92**	**344**	**102**	**119**	**164**	**177**	**166**	**145**	**85**	**50**	**63**	**120**	**258**	**356**	**1697**	**2053**
A S ROANNAISE	18	0	2	2	6	4	1	1	0	1	13	54	23	10	20	32	23	31	10	7	1	10	52	**46**	**257**	**303**
ENT R CHAUFFAILLES CHARLIEU	4	3	1	0	0	0	0	0	7	9	3	44	3	2	0	10	14	10	4	4	0	11	19	**24**	**114**	**138**
R C FOREZIEN FEURS	3	15	5	5	3	2	0	0	0	7	15	60	26	27	27	25	12	14	8	4	23	7	41	**50**	**253**	**303**
R C ROCHE LA MOLIERE	2	0	0	3	0	2	0	0	0	9	4	35	15	6	20	13	17	11	10	4	20	0	15	**19**	**160**	**179**
RUGBY CLUB ANDREZIEUX BOUTHEON	32	2	5	4	0	1	2	1	0	12	22	68	20	22	22	27	35	29	16	22	2	43	52	**74**	**346**	**420**

RUGBY CLUB PAYS DU GIER	0	0	0	0	1	1	0	0	0	0	4	0	0	0	3	6	8	8	5	0	0	0	4	**6**	**34**	**40**
RUGBY CLUB SAINT ETIENNE	0	2	20	13	1	0	1	3	0	6	5	3	3	32	41	37	21	14	11	4	3	27	18	**51**	**205**	**256**
SAVIGNEUX MONTBRISON RUGBY CLUB	10	6	1	2	2	2	0	0	2	10	13	38	7	16	22	14	18	17	12	3	2	9	27	**38**	**170**	**208**
UNIEUX FIRMINY ONDAINE RUGBY	25	3	1	0	3	1	3	1	2	3	13	42	5	4	9	13	18	11	9	2	12	13	30	**48**	**158**	**206**
PUY DE DOME	**275**	**181**	**82**	**55**	**37**	**39**	**32**	**22**	**6**	**172**	**356**	**1778**	**517**	**364**	**384**	**422**	**359**	**316**	**229**	**125**	**243**	**269**	**1257**	**1139**	**5790**	**6929**
A L CISTERNES LA FORET	36	28	6	4	1	3	4	0	0	0	15	61	16	20	21	13	2	15	7	0	4	0	31	**95**	**177**	**272**
A S A I A LEMPDES	0	0	0	1	1	1	0	0	0	3	1	45	2	0	5	7	5	7	2	2	0	10	30	**7**	**100**	**107**
A S CHATEAUGAY RUGBY	0	0	0	1	0	0	0	0	0	0	3	27	1	5	3	12	2	2	5	2	0	7	16	**4**	**72**	**76**
A S M ROMAGNAT RUGBY FÉMININ	72	55	1	0	0	0	0	0	0	2	51	0	0	0	0	0	0	0	0	0	0	1	20	**155**	**20**	**175**
A S MONTFERRANDAISE	4	0	1	3	5	6	1	0	0	13	25	69	56	51	39	33	33	14	13	0	0	22	126	**55**	**445**	**500**
A S PULVERIERES	0	0	0	1	0	0	1	0	0	0	1	37	2	2	4	4	2	3	0	0	0	0	7	**3**	**59**	**62**
A S ROMAGNATOISE RUGBY	0	0	0	0	0	1	0	0	0	0	5	69	2	0	1	3	4	4	0	2	1	0	25	**6**	**101**	**107**
BALLON OVALE CHANONATOIS	0	0	0	0	0	0	0	0	0	0	0	0	0	0	0	0	0	0	0	0	27	0	1	**0**	**27**	**27**
BLANZAT ATH CLUB	0	0	2	1	0	0	0	0	0	1	3	35	2	7	11	8	5	5	5	2	0	3	17	**7**	**99**	**106**
C A S GERZATOIS	0	0	4	0	0	1	3	0	0	5	2	55	4	3	13	16	3	10	12	2	0	13	39	**14**	**160**	**174**
C R ANCIZES COMPS	0	0	0	0	1	1	2	1	0	22	11	65	17	8	10	7	4	9	1	3	0	2	32	**30**	**142**	**172**
C S PUY GUILLAUME RUGBY	0	0	0	4	1	1	0	0	0	0	4	23	0	2	4	8	3	5	0	0	0	0	12	**10**	**55**	**65**
C S SAUXILLANGEOIS	0	0	0	0	0	0	0	0	0	0	4	37	3	0	0	0	0	0	0	0	0	0	8	**4**	**41**	**45**
CLERMONT FIVE CLUB	0	0	0	0	0	0	0	0	0	0	0	0	0	0	0	0	0	0	0	0	0	0	0	**0**	**0**	**0**
CLERMONT U C AUBIERE RUGBY	0	0	2	1	2	1	0	2	0	0	2	70	51	36	30	27	23	13	2	2	0	4	46	**10**	**284**	**294**
MARTR'O FIVE	0	0	0	0	0	0	0	0	0	5	1	1	1	4	0	0	0	0	0	0	8	17	2	**5**	**26**	**31**
OL ST BONNET PRES RIOM	0	0	0	0	1	0	0	1	0	3	3	50	2	3	0	1	9	3	6	3	0	8	16	**8**	**92**	**100**
PAYS DE THIERS RUGBY	0	7	3	0	1	0	1	0	0	21	10	63	30	13	14	8	8	7	5	5	21	8	44	**42**	**203**	**245**
PLAUZAT OLYMPIQUE	0	1	0	0	1	2	0	0	0	9	5	40	2	0	0	6	7	3	9	1	0	23	17	**15**	**99**	**114**
R C BEAUMONTOIS	0	0	0	0	0	0	0	0	0	0	6	44	0	1	0	3	4	9	2	1	1	0	15	**6**	**73**	**79**
R C CASTELPONTIN	51	16	4	0	1	0	2	2	0	11	19	83	36	27	22	26	18	29	23	16	40	12	47	**95**	**358**	**453**

R C COMBRONDE	0	0	8	5	1	0	2	5	0	16	13	60	27	5	21	25	13	17	12	18	0	10	41	**43**	**229**	**272**
R C ENNEZAT	0	0	0	0	0	3	0	0	0	0	3	22	1	2	3	4	8	4	4	1	1	1	17	**6**	**59**	**65**
R C LIVRADOIS	10	10	1	0	0	0	1	0	0	1	4	33	11	6	5	6	9	5	6	0	0	4	14	**26**	**93**	**119**
R C MONTAIGUT BESSE	20	3	4	0	2	2	0	0	0	0	10	60	1	0	0	7	9	7	5	5	1	0	22	**37**	**113**	**150**
R C PERIGNAT SUR ALLIER	0	0	0	0	0	0	1	0	0	3	2	44	2	0	0	0	0	2	1	2	0	3	10	**6**	**60**	**66**
R C SANCY	0	0	0	0	1	0	0	0	0	0	1	0	0	0	0	0	2	3	0	0	1	0	4	**2**	**9**	**11**
R C ST GENES CHAMPANELLE	0	0	7	1	1	2	1	2	0	0	8	69	34	17	21	18	24	17	17	9	4	1	41	**22**	**260**	**282**
RACING CLUB COURPIEROIS	0	0	1	0	0	0	0	0	0	3	2	0	5	0	4	9	6	5	2	1	0	12	5	**5**	**47**	**52**
RC CLERMONT COURNON D AUVERGNE	0	0	2	0	0	0	0	1	0	0	4	62	48	14	6	10	8	9	6	2	0	0	43	**7**	**195**	**202**
RUGBY CLERMONT LA PLAINE	52	18	2	4	0	1	0	2	4	0	18	63	25	3	11	11	12	10	11	4	34	0	35	**97**	**207**	**304**
RUGBY CLUB BILLOMOIS	0	0	0	0	0	0	1	0	0	0	4	34	1	0	0	0	0	1	0	1	0	0	11	**5**	**46**	**51**
RUGBY CLUB DOMES SIOULE	0	0	2	6	2	1	1	0	0	13	6	46	1	4	16	13	14	5	14	10	31	15	33	**30**	**182**	**212**
RUGBY CLUB LEZOVIEN	0	7	11	16	6	6	1	0	1	11	1	0	4	0	1	1	1	0	0	0	38	11	12	**56**	**59**	**115**
RUGBY CLUB RIOMOIS	30	22	8	0	2	3	3	5	1	0	53	77	47	23	39	32	28	23	14	9	0	15	163	**96**	**388**	**484**
S C AIGUEPERSOIS	0	0	0	2	1	0	3	0	0	0	3	15	2	1	2	11	4	3	5	1	0	2	7	**9**	**51**	**60**
STADE CHAMALIEROIS	0	1	0	0	0	0	0	0	0	11	6	79	9	37	16	16	19	8	2	0	0	17	31	**15**	**218**	**233**
STADE CLERMONTOIS RUGBY	0	0	0	3	2	1	1	0	0	4	3	78	0	1	1	6	9	7	7	8	0	7	32	**14**	**146**	**160**
U S ISSOIRIENNE	0	12	9	2	2	2	1	0	0	4	31	75	49	41	35	38	33	30	16	9	1	19	120	**60**	**437**	**497**
U S MARTRES DE VEYRE	0	1	4	0	2	1	2	1	0	11	9	57	21	18	25	29	21	18	12	3	30	22	53	**28**	**287**	**315**
VII DES BAZETS	0	0	0	0	0	0	0	0	0	0	0	0	0	0	0	0	0	0	0	0	0	0	0	**0**	**0**	**0**
XV DES COMBRAILLES	0	0	0	0	0	0	0	0	0	0	4	30	2	10	1	4	7	4	3	1	0	0	12	**4**	**71**	**75**
XV LA VALLEE VERTE	0	0	0	0	0	0	0	0	0	0	0	0	0	0	0	0	0	0	0	0	0	0	0	**0**	**0**	**0**
RHONE	**319**	**126**	**73**	**35**	**48**	**28**	**35**	**24**	**71**	**230**	**345**	**1569**	**554**	**496**	**600**	**742**	**697**	**634**	**423**	**171**	**904**	**500**	**1487**	**1236**	**8109**	**9345**
A S AMPUIS COTE ROTIE	23	5	5	2	5	3	3	2	4	10	17	68	22	20	24	18	23	25	15	6	30	4	66	**74**	**294**	**368**
A S COURS LA VILLE	0	1	0	0	0	0	1	0	0	6	2	53	13	5	10	14	13	12	6	2	0	3	55	**9**	**142**	**151**
A S VILLEURBANNAISE E.L.	0	0	3	0	1	0	1	0	0	0	6	0	0	0	32	41	20	34	7	1	0	0	10	**11**	**145**	**156**

ARCOL RUGBY	33	0	6	11	2	1	2	0	0	1	13	51	44	55	48	62	59	42	12	1	38	6	58	**66**	**454**	**520**
C S VILLEFRANCHE SUR SAONE	0	19	5	2	4	3	2	4	0	3	18	64	37	40	35	39	51	60	32	18	48	44	105	**60**	**530**	**590**
CHASSIEU RUGBY	2	11	7	1	2	1	1	2	0	15	19	62	27	16	14	20	15	20	18	4	39	36	42	**56**	**292**	**348**
CLUB OMNISPORT DE LYON	0	3	9	0	2	6	3	0	0	14	6	80	27	25	45	40	49	47	36	6	76	21	51	**39**	**476**	**515**
COMITE TERRITORIAL UFAR AURA	0	0	0	0	0	0	0	0	5	8	2	0	0	0	0	0	0	0	0	0	346	5	16	**14**	**353**	**367**
ENT MUN ET SPORTIVE DE BRON	21	2	0	0	1	0	0	1	0	5	12	75	16	13	31	29	29	16	3	2	7	24	53	**35**	**268**	**303**
LES REBELYONS	0	0	0	0	0	0	0	0	4	3	1	0	0	0	0	0	0	0	0	0	50	23	4	**8**	**73**	**81**
LYON OL U	84	46	9	2	7	3	4	0	1	43	36	62	53	44	45	77	60	48	45	9	58	35	127	**230**	**655**	**885**
OL ST GENIS LAVAL	19	3	2	2	5	0	4	2	0	13	21	75	45	35	39	50	47	41	39	21	48	36	88	**68**	**523**	**591**
OVALE REINS AMPLEPUIS	0	1	0	0	2	0	0	1	0	9	9	40	7	4	9	18	8	14	10	7	0	11	29	**15**	**144**	**159**
PAYS DE L'ARBRESLE RUGBY CLUB	0	7	5	3	0	0	1	1	9	7	8	54	16	10	18	29	32	28	32	17	27	39	46	**35**	**323**	**358**
R C BELLEVILLOIS	0	0	2	1	1	0	1	0	0	3	21	80	26	23	27	20	30	18	13	8	0	13	59	**27**	**302**	**329**
R C MIONS	0	1	0	0	0	1	1	0	0	8	4	36	1	7	2	22	13	14	7	8	0	12	19	**12**	**132**	**144**
R C RILLIEUX	0	0	3	0	0	0	1	3	0	0	12	75	3	0	42	35	40	25	18	9	20	0	59	**19**	**304**	**323**
RHONE SPORTIF	41	0	2	0	1	1	0	0	0	1	24	88	28	30	25	19	15	8	6	1	3	0	55	**54**	**248**	**302**
RUGBY CLUB DU PAYS D OZON	0	2	2	1	1	3	0	1	0	10	14	78	14	5	17	35	31	25	21	19	2	44	57	**31**	**326**	**357**
RUGBY CLUB VAL DE SAONE	0	0	0	0	0	0	1	1	0	0	2	51	0	0	6	22	23	30	9	1	0	0	28	**4**	**154**	**158**
RUGBY DES MONTS	0	4	2	0	1	0	1	0	3	14	16	41	5	2	15	18	17	20	17	2	3	15	22	**31**	**163**	**194**
RUGBY ENTENTE EST LYONNAIS XV	21	4	3	2	6	3	3	1	0	12	10	62	10	14	19	29	32	25	27	7	1	30	47	**61**	**283**	**344**
S C TARARE	0	0	3	1	0	0	2	0	0	0	7	65	12	14	16	28	27	18	14	6	0	0	49	**13**	**237**	**250**
S O GIVORS RUGBY 2 VALLEES	0	0	3	2	0	0	2	0	0	0	10	58	25	34	41	22	22	18	12	3	5	2	54	**17**	**268**	**285**
SAINT PRIEST RUGBY	0	0	0	3	0	1	0	0	0	7	14	75	13	7	4	10	13	17	8	2	27	16	53	**24**	**226**	**250**
STADE METROPOLITAIN	45	0	0	0	0	0	0	0	0	0	10	83	69	59	0	0	0	0	0	0	0	1	131	**53**	**252**	**305**
TOUCH RUGBY OVALIE CHAPONOISE	0	0	0	0	0	0	0	0	0	0	0	0	0	0	0	0	0	0	0	0	0	0	0	**0**	**0**	**0**
U S MEYZIEU	1	2	1	1	1	0	0	0	0	13	21	55	37	24	26	24	16	17	11	4	3	15	71	**37**	**275**	**312**
U S VENISSIEUX	29	15	1	1	6	2	1	5	1	2	10	38	4	10	10	21	12	12	5	7	0	24	28	**66**	**153**	**219**

XV DU BOUCHON RUGBY	0	0	0	0	0	0	0	0	44	23	0	0	0	0	0	0	0	0	0	0	0	73	41	5	**67**	**114**	**181**
SAVOIE	**42**	**32**	**37**	**14**	**13**	**13**	**11**	**14**	**0**	**47**	**78**	**478**	**208**	**168**	**175**	**219**	**190**	**199**	**121**	**52**	**37**	**157**	**418**	**281**	**2298**	**2579**
C A MAURIENNAIS	0	0	1	0	0	0	0	0	0	0	0	1	17	0	6	1	7	5	1	0	1	0	20	**1**	**58**	**59**
F C AIX LES BAINS	1	0	1	0	0	0	1	0	0	4	8	80	14	24	26	41	36	29	18	4	1	30	63	**14**	**344**	**358**
R C MOTTERAIN	0	0	1	2	2	0	1	1	0	1	13	86	41	39	20	39	24	37	23	7	0	27	60	**21**	**379**	**400**
RUGBY CLUB HAUTE TARENTAISE	0	1	0	2	0	2	2	3	0	3	3	37	7	2	9	13	21	10	8	6	0	0	15	**16**	**119**	**135**
S O UGINE ALBERTVILLE	1	3	13	1	3	1	0	0	0	0	5	57	22	19	28	39	24	26	11	2	5	16	65	**27**	**289**	**316**
STADE MOUSSARD RUGBY CLUB	0	0	0	0	0	0	0	0	0	4	0	0	0	0	0	0	0	0	7	3	30	2	3	**4**	**42**	**46**
STADE OLYMPIQUE CHAMBERIEN RUGBY SAVOIE MONT-BLANC	35	23	7	0	1	1	1	1	0	0	25	66	51	30	26	21	25	12	20	9	0	0	64	**82**	**311**	**393**
TOUCH RUGBY VOGLANS	0	0	0	0	0	0	0	0	0	0	0	0	0	0	0	0	0	0	0	0	0	0	0	**0**	**0**	**0**
U S LA RAVOIRE	5	2	8	2	3	3	0	0	0	21	8	81	1	14	20	23	16	27	7	2	0	59	36	**49**	**269**	**318**
U S MONTMELIANAISE	0	3	6	7	4	6	6	9	0	14	16	70	55	40	40	42	37	53	26	19	0	23	92	**67**	**487**	**554**
Total général	**1816**	**1137**	**788**	**475**	**405**	**323**	**312**	**188**	**151**	**1260**	**2588**	**12754**	**4014**	**3467**	**3871**	**4416**	**4091**	**3885**	**2607**	**1278**	**1670**	**2716**	**10238**	**8740**	**50988**	**59728**