RUGBY
AUVERGNE RHÔNE - ALPES

RAPPORT D'ACTIVITE

LIGUE AUVERGNE RHÔNE-ALPES DE RUGBY

SAISON 2024-2025

Ligue Auvergne Rhône Alpes Rugby
380 Rue des Frères Voisin -
ZAC du Chapotin - 69970 Chaponnay
+33 (0)4 78 79 67 90

FFR · LA PLAGNE Paradiski · LA PLAGNE TARENTAISE · SG AUVERGNE RHÔNE ALPES · TSE TRANSPORTS FRANCE · La Région Auvergne-Rhône-Alpes

Table des matières

MOT DU PRESIDENT 4

I. PRESIDENCE 5

A. Ressources Humaines 5
B. Plan d'Orientation Stratégiques (P.O.S) 6
C. Agence National du Sport (ANS) 9
D. Institut Régional de l'Emploi et de la Formation (IREF) 10
E. Equipe Technique Régionale (E.T.R) 14
F. Elite Régionale 18
G. Epreuves 33
H. Evènementiel 42

II. SECRETARIAT GENERAL 44

A. Affiliations Mutations 45
B. Commission de Discipline 48
C. Commission de Résolution des Litiges 51
D. Commission des Appels 51
E. Officiels de Match 52
F. Aide aux Clubs pour la lutte contre les incivilités 54
G. Commission Médicale 56
H. Commission Bénévolat / Récompenses 58
I. Accompagnement des Clubs 60
J. Commission Qualification des Enceintes Sportives 61
K. Commission Communication 62
L. Solidarité et Grands Blessés 69

III. SCOLAIRE ET UNIVERSITAIRE 70

A. Académies Régionales 70
B. Scolaire 71
C. Universitaire 74

IV. AUTRES PRATIQUES 77

A. Rugby à 7 77
B. Rugby à 5 78
C. Beach Rugby 82
D. Rugby Loisir avec Placage 82

V. PERFORMANCE SOCIALE 86
A. Territorialité 86
B. Rugby Bien être Santé 91
C. Rugby des Villes et des Campagnes 92
D. Stade Vers l'Emploi 95
E. Rugby adapté 97
F. Service civique 100
G. Label club engagé 101
H. C3PR 102
VI. DEVELOPPEMENT 107
A. Ecole de Rugby (EDR) 107
B. M14 ans 109
C. M15 Féminin 109
D. Labellisation EDR 111
VII. ANNEXE 113

MOT DU PRESIDENT

Une fois n'est pas coutume, cette saison 2024/2025 peut être qualifiée d'exceptionnelle :

L'organisation du congrès de la Fédération Française de Rugby à Clermont Ferrand a été félicitée par tous. Merci aux bénévoles et aux salariés de La Ligue pour cette démonstration d'efficacité.

Nous avons eu beaucoup de titres de Champions de France, vous retrouverez la liste dans ce rapport d'activité.

Le Festival des 6 Nations moins de 18 ans à Vichy, a été une très belle réussite au niveau de l'organisation conjointe Ligue, RC Vichy et Comité Départemental de l'Allier.

Les championnats d'Europe Seven Moins de 18 ans à Bourgoin Jallieu, avec 12 nations garçons et 6 nations filles se sont terminés par une demande immédiate de l'organisateur, Rugby Europe, pour que nous renouvelions l'opération la saison prochaine. Merci au CSBJ, aux salariés et un grand coup de chapeau à notre centaine de bénévoles présents sur ces 2 jours.

Les remerciements de toutes les nations présentes en plus de Rugby Europe, démontrent la réussite de cette belle manifestation.

Plus habituelles, les finales territoriales jeunes et séniors ont été magnifiques, avec du public, de l'ambiance, du très beau Rugby et un très bon arbitrage. Merci aux clubs qui ont acceptés de les recevoir notamment les finales jeunes sans alcool dans les buvettes pour lutter contre les addictions sur nos jeunes licenciés.

Un grand merci au CS Villefranche d'avoir accepté notre proposition d'organiser les finales régionales seniors et d'avoir fait rêver notre rugby régional qui le mérite tant.

Merci aussi au club de l'US Bellegarde Coupy pour la remarquable organisation des finales jeunes régionales en présence du président de la Fédération Mr Florian Grill.

Nous avons eu le plaisir d'avoir sur notre territoire les demi-finales du Top 14 au Groupama Stadium, 2 belles journées rugbystiques.

Notre Institut Régional Emploi et Formation continue son développement avec comme annoncé à l'assemblée générale 2023/2024, la création du CFA des Métiers du Rugby qui a bien pris forme en septembre 2024.

Sous ce nouveau mandat, la nouvelle équipe s'est mise immédiatement au travail pour assurer le service le plus complet possible aux clubs de la Ligue.

Pour finir, je suis fier d'être le président de la Ligue Auvergne Rhône Alpes de Rugby et fier de tous les clubs la composant.

Vive le rugby en Auvergne Rhône Alpes

Thierry TONNELIER

Président de la Ligue Auvergne Rhône-Alpes

I. PRESIDENCE

A. Ressources Humaines

Au 30 juin 2025, la ligue Auvergne Rhône-Alpes est employeur de 63 salariés.

Les mouvements de cette saison sont les suivants :

Entrées :

- ADRAGNA Sylvie : Assistante administrative et sportive (CDI)
- AGNIEL Ghislain : Passage de CDD de remplacement (sur le poste de Grégory TOURNAYRE) à CDI sur le poste de Conseiller Technique de Clubs TZR
- BOSC Mélanie : Doctorante (CDD 3 ans)
- CHAUBEAU Cédric : Conseiller Technique de Clubs (CDI)
- DJOUABLIA Mounir : Technicien de maintenance (CDD puis CDI)
- FARRUGIA Lilia : Alternante assistante administrative IREF (Contrat d'apprentissage de 2 ans)
- FOURVEL Nathalie : Secrétaire d'accueil (CDD en remplacement de C. AUGE)
- MAGNAT Solène (pérennisation : de stagiaire à CDI)
- MONIN Magali : Coordinatrice de projets et de stratégie (CDD 6 mois)
- POMPANON Yohan : Conseiller Technique de Clubs (CDI)
- TOCHE GUIRIMAND Pierre : Apprenti évènementiel, partenariat et communication (Contrat d'apprentissage de 2 ans)
- DIEVAL Emilie et FROMENT Virginie : Animatrices pour stage La Plagne (CEE)

Sorties :

- COCHE Aurore : Conseillère Technique de Clubs (Démission CDI)
- FARRUGIA Lilia : Alternante assistante administrative IREF (Démission contrat d'apprentissage avant son terme)
- LASCAUX Robert : Technicien de maintenance bâtiment (Départ à la retraite)
- LHABITANT Ludivine : Technicienne de maintenance (Démission CDD de remplacement)
- MICHEL Marie Valentine : Technicienne de maintenance (Licenciement inaptitude)
- MOUILLA Lucie : Apprentie communication (Fin de contrat d'apprentissage)
- OUKACI Brian : Conseiller Technique de Clubs (Démission CDI)
- DIEVAL Emilie et FROMENT Virginie : Animatrices pour stage La Plagne (CEE)

La ligue a également accompagné quelques stagiaires :

- BOINON Karl : Stagiaire chargé d'étude (sorti sur la période)
- GAUTIER Quentin : Stagiaire en communication partenariat évènementiel
- MAGNAT Solène : Assistante RH et Juridique (embauchée en CDI)
- SITRUK Ninon : Assistante en organisation d'événements sportifs

B. Plan d'Orientation Stratégiques (P.O.S)

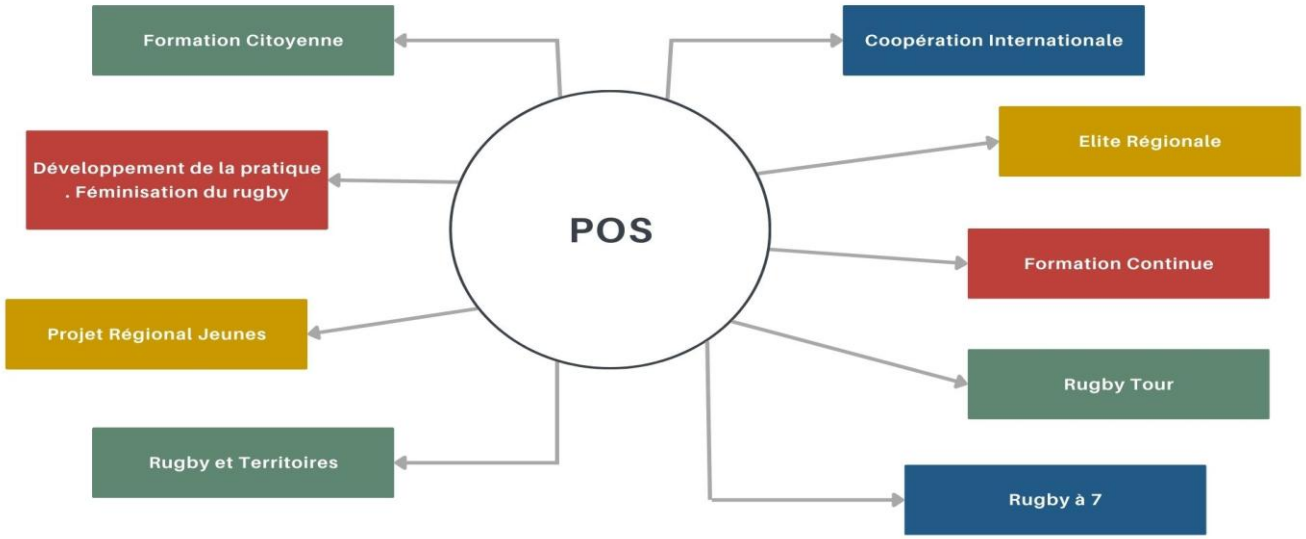

Les thématiques et actions retenues cette saison dans le cadre du POS 2020 – 2024 sont les suivantes :

FORMATION CITOYENNE

- Promouvoir les Valeurs Républicaines au sein des clubs de rugby et des CD
- Sensibiliser les CD, les joueurs et le staff aux principes de laïcité
- Sensibiliser les joueurs aux risques liés aux addictions
- Promouvoir un mode de vie sain et équilibré
- Promouvoir l'inclusion et la diversité dans le rugby
- Faciliter l'accès au rugby pour tous, indépendamment du milieu social ou du handicap

DÉVELOPPEMENT DE LA PRATIQUE / FÉMINISATION DU RUGBY

- Former nos techniciens aux spécificités du rugby féminin, les faire monter en compétences et apporter de la connaissance autour de ce public.
- Générer de l'attractivité autour de la pratique du rugby féminin.
- Challenge Rugby pour Elles : Aider les clubs accueillants à financer une partie des goûters des participantes

PROJET RÉGIONAL JEUNES

- Former nos encadrements de clubs aux spécificités du public adolescent afin de construire un cadre éducatif et épanouissant (IFMAN)
- Prévenir les comportements à risques de notre public adolescent en les impliquant directement dans le projet (ADRENALINE)
- Accompagner les collectifs M16/M19 du territoire dans la mise en œuvre d'un projet partagé dans le but de favoriser un climat de pratique sain

RUGBY ET TERRITOIRES : UN HÉRITAGE POST COUPE DU MONDE QUI DYNAMISE NOS TERRITOIRES

- Poursuivre l'étroite collaboration entre les différents acteurs du rugby territorial (partenaires institutionnels, économiques et sportifs) et coordonner les différents projets autour d'une vraie synergie collective, nous créerons le XV du citoyen.
- Rassembler autour de thématiques précises les différentes parties prenantes du rugby régional afin de mettre en place des process et des échanges de bonnes pratiques.
- Favoriser l'accès au sport pour tous dans les zones défavorisées (QPV et ZRR).
- Promouvoir l'inclusion sociale par le sport.
- Lutter contre la sédentarité et améliorer la santé des habitants.
- Renforcer le lien social et la cohésion dans ces territoires
- Challenge AURA'ccueil : Récompenser et mettre en avant les collectifs M19 du territoire établissant le meilleur cadre d'accueil pour leur licenciés (hors résultats sportifs)
- Projet Adrénaline : Sensibiliser et prévenir les collectifs M16 et M19G et M18F du territoire contre les conduites addictives avec nos différents partenaires en amont d'une pièce de théâtre
- Le Club du Prochain Monde : Structuration des clubs, accompagner les gouvernances de nos clubs amateurs, modéliser les modèles socio-économiques de nos clubs amateurs
- Promotion et développement du rugby adapté : Animer et mailler le territoire/Promouvoir et sensibiliser/Développer et structurer le rugby adapté
- Prévention santé : Animer et mailler le territoire/Promouvoir et sensibiliser/Développer et structurer le rugby santé.
- Challenge "En'Mêlées" Mise en avant et récompenses envers les clubs qui priorisent la féminisation dans leur structure.
- Promouvoir la pratique du rugby dans l'ensemble de la Ligue AURA en valorisant les engagements sociétaux et environnementaux à l'occasion d'évènements organisés par la Ligue en offrant des objets promotionnels

COOPÉRATION INTERNATIONALE

- Avec le Piémont et la Suisse : Mettre en place des échanges avec les éducateurs, les Joueurs U15 garçons (2010) et U14 garçons (année 2011/2012), les Joueuses U18F (2007/2008) et U16 filles (année 2009)
- Avec la Croatie (Dalmatie) : Mettre en place les échanges avec les arbitres, les éducateurs, les Joueurs et Joueuses
- Avec la Suisse : Mettre en place des échanges avec les arbitres, les éducateurs et les entraineurs

ÉLITE RÉGIONALE

- Sélection U18F à X | Développement Régional :
  - Mise en place des échanges avec les arbitres, les éducateurs et les entraineurs, et les joueuses.
  - Coopération pour le développement du rugby féminin français et belge.
  - Formation des éducateurs belges.

- Sélection U18F à XV | Haut-Niveau Régional :
  - Stage de préparation avec Ligue PACA rugby et match de préparation contre la sélection italienne.
  - Coopération pour le développement du rugby féminin.
- Sélection à 7 | Haut-Niveau Régional :
  - Initiation au Seven et développement du Seven en Suisse (Macolin).
  - Coopération pour le développement du rugby féminin.

FORMATION CONTINUE

- Académie des 1ères Lignes Régionale
  - Impulser une dynamique d'échanges et de partage avec tous les acteurs de la Ligue
  - Faire redescendre les infos de l'A1L Fédérale
  - Faire remonter les problématiques du terrain
  - Rester à la pointe des innovations sur la mêlée
- Former les éducateurs et entraîneurs au BF Aptitude à Entraîner la Mêlée (BFAEM de 20 h)
- Informer, connecter le réseau et d'innover sur la thématique de l'Académie et plus largement du jeu des avants en créant un espace de partage autour de la thématique ;
  - Faire se rencontrer les différents acteurs du jeu des avants ;
  - Réfléchir ensemble sur le thème et les possibilités d'actions (préventives ou pédagogiques) ;
  - Co-construire et collaborer dans le cadre du réseau Ligue AURA et ses différents champs de compétences et d'intervention.
- Séminaires des CTD de la Ligue :
  - Rassembler autour de thématiques précises les différentes parties prenantes du rugby régional afin de mettre en place des process et des échanges de bonnes pratiques.

RUGBY TOUR

- Continuer sur la dynamique de l'ART.
  - Conserver la dynamique avec nos Partenaires.
  - Mettre en avant les différentes formes de pratique : les faire découvrir au grand public.
  - Mettre en avant le savoir-faire local : culturel et produits locaux.

RUGBY À SEPT

- Tournoi régional seniors à 7 MASCULIN & FEMININ / Sénior et -18 Masculin
  - Promouvoir la discipline du rugby à 7 dans les clubs régionaux (R1 R2 et R3 masculins + réserves E F1 et F2 féminin)
  - Pallier au manque d'effectifs de certains collectifs en offrant une compétition en parallèle du championnat classique qui permet de maintenir un esprit de

compétition et une dynamique physique importante. Préserver l'esprit club de ces équipes réduites
    - Proposer une solution de compétition alternative aux collectifs en sureffectifs pour permettre à tous les joueurs d'être sur un terrain
    - Inciter les clubs à ouvrir une section de Rugby à 7 pour répondre à tous les besoins des licenciés
- Développer et promouvoir la pratique du rugby à 7 de haut niveau auprès des jeunes talents (M18F & M18M) au sein des clubs de la région
    - Offrir aux jeunes joueurs et joueuses l'opportunité de découvrir l'intensité et les exigences du rugby à 7 de compétition à travers des événements et des tournois de haut niveau.
    - Favoriser l'observation et l'apprentissage auprès de joueurs et entraîneurs expérimentés.
    - Expérience compétitive
    - Permettre aux jeunes talents de participer à des tournois de haut niveau, afin de développer leur expérience et leur esprit de compétition.
    - Créer des opportunités de rencontres et d'échanges avec des équipes de différents horizons.
    - Initier les jeunes athlètes aux principes de la diététique sportive de haut niveau, en insistant sur l'importance d'une alimentation équilibrée et adaptée à l'effort.
    - Introduire les concepts et les méthodes de la préparation physique spécifique au rugby à 7, en mettant l'accent sur la vitesse, l'agilité et l'endurance.
    - Sensibiliser les jeunes joueurs et joueuses à l'importance des soins corporels et de la récupération, en leur présentant les différentes techniques et pratiques utilisées dans le sport de haut niveau.
- Promotion du rugby à 7 & sensibilisation autour de l'écologie à l'occasion du Championnat d'Europe U18 à 7
- Organisation du Certificat Fédéral RUGBY à 7 dans le cadre du Championnat d'Europe U18 à Bourgoin Jallieu

C. Agence National du Sport (ANS)

La mise en place des Projets Sportifs Fédéraux (PSF) est un des enjeux majeurs de l'Agence Nationale du Sport (ANS) en matière de développement des pratiques.

La Ligue a pu inclure dans le projet fédéral 3 aides à l'emploi pour : Neven ORGUELT (12 K€ - année 2/3), Mathilde LAZARKO (12 K€ année 2/3) et Florian ROSELLI (8 K€ - année 3/3)

Le montant des aides pour 2025 est de 182 380€ profitant à 41 structures dont 30 clubs quand il était de 193 940€ pour 60 structures dont 48 clubs.

D. Institut Régional de l'Emploi et de la Formation (IREF)

Le fait majeur de la saison écoulée restera la mise en place de notre « CFA des METIERS DU RUGBY » après que les statuts de notre ligue fussent modifiés lors de la dernière AG pour y inscrire la « formation par apprentissage ».

Notre Ligue Auvergne Rhône Alpes de Rugby à travers son **Institut Régional de l'Emploi et la Formation** franchit donc une étape dans l'accompagnement de nos jeunes en se dotant de ce **CFA des Métiers du Rugby**. Ce Centre de Formation d'Apprentis (CFA) est une structure dédiée à l'**alternance** permettant aux jeunes de 16 à 29 ans d'apprendre un métier tout en acquérant une expérience professionnelle sur le terrain.

Avec ce projet, la Ligue Auvergne Rhône Alpes de Rugby affirme son **engagement** en faveur de l'**insertion** et de la **professionnalisation** dans le secteur du sport. Cette saison nous y avons d'ores et déjà proposé des formations en alternance, alliant théorie et pratique, encadrées par des professionnels du rugby. Il offre également la possibilité d'obtenir un diplôme reconnu et se forger une expérience concrète tout en se construisant un réseau.

C'est un outil au service du rugby et de nos clubs …

Il est dédié à accompagner les clubs dans leur développement, les aider à recruter et à former leurs futurs cadres. Il est à l'écoute des besoins des clubs et ses ressources **sont au service des dirigeants engagés dans un projet d'apprentissage.**

Notre CFA des Métiers du rugby vient compléter les offres de formation déjà présentes au sein de notre **I**nstitut **R**égional **E**mploi et **F**ormation (**IREF)** qui est lui-même une déclinaison au niveau de notre ligue de l'Institut National Emploi et Formation de la FFR (**INEF**).

L'objectif prioritaire de notre IREF, et maintenant de notre CFA, est de permettre à tous nos clubs de bénéficier d'une offre de formations le plus large possible en direction de leurs bénévoles mais aussi de leurs (futurs) salariés et leurs permettre ainsi de toujours mieux se structurer. Avec pour autres objectifs de toujours privilégier la proximité pour les offres de formation et de tenir compte des demandes des clubs.

COMMENT FONCTIONNE NOTRE COMMISSION AVEC L'IREF et le CFA ?
L'ÉQUIPE OPERATIONNELLE IREF et la DIRECTION TECHNIQUE DE LIGUE
Alain LEROY - **Elu en charge de la Commission Formation**
Jérôme GARDON - **DTL** Ligue AURA
Frédéric POURCEL - **Responsable IREF et Directeur du CFA**
Patrice FROMENT - **CTL** Secteur SUD
Nicolas LEROY - **CTL** Secteur OUEST
Ludovic MOLINIE - **CTL** Secteur EST
Lilian ROSTAING / Xavier DUMONCEAU / Anthony CROUCHET - **FORMATEURS IREF**
Catherine MICHOUX. Secteur OUEST Bassins : 1, 2, 3, 4, 5, 24
Valérie REINEIX. Secteur SUD Bassins : 6, 9, 10, 11, 16, 18

Ghislaine MAGDELAINE. Secteur NORD et EST Bassins : 7, 8, 12, 13, 14, 15, 17,19, 20, 21, 22, 23, 25, 27 - **ASSISTANTES ADMINISTRATIVES**

COMITE DE PILOTAGE IREF
Thierry TONELLIER - Président Ligue
Alain LEROY - **Elu en charge de la Commission Formation**
Clémentine VARVIER - **Directrice Générale des Services**
Jérôme GARDON - **DTL** Ligue AURA
Frédéric POURCEL - **Responsable IREF et Directeur du CFA**
Patrice FROMENT - **CTL**

CONSEIL PERFECTIONNEMENT CFA DES METIERS DU RUGBY

PRESIDENT : **Thierry TONNELIER**

DIRECTEUR DU CFA **: Frédéric POURCEL**

FORMATEUR DE LA LIGUE **: Manuel AVILA**

REPRESENTANT DE L'ORGANISME GESTIONNAIRE DU CFA **: Alain LEROY**

REPRESENTANT EMPLOYEURS EXTERIEURS AU CFA **: Daniel FALQUE**

REPRESENTANT DES SALARIES EXTERIEURS AU CFA **: Olivier JEANDROZ**

REPRESENTANT ELU DES APPRENTIS **: Bastien MERCIER**

BILANS CHIFFRES DES DIFFERENTES FORMATIONS saison 24/25

BREVETS FEDERAUX

Diplômes	Nombres total inscrits	RAPPELS 23/24
BREVET FEDERAL Baby Rugby	145	148
BREVET FEDERAL Initiation Découverte	332	402
BREVET FEDERAL Développement	274	291
BREVET FEDERAL Perfectionnement	155	123
BREVET FEDERAL Optimisation	163	160
BREVET FEDERAL Rugby à 5	36	20
TOTAUX	**1105**	**1144**

Répartis sur le **M**aisons **Ovales et** animées par les **CTC et Formateurs agrées**

ETAT DES LIEUX CFA et FORMATIONS PROFESSIONNELLES PARTENAIRES PRESTATION

DIPLÔME	CFA IREF	FEA VALENCE	SPORT LEMAN	ADPS CLERMONT	CREPS
CQP	08				
BPJEPS	08	10 + 17	12	20	
DEJEPS				24	16
DEJEPS joueurs PRO	13				
FORMATION PRO SUIVI E BPJEPS GRENOBLE LOU LYON HPF BOURGOIN	 14 16 12				
Totaux	**198 stagiaires**				

VAEF (Validation des Acquis de l'Expérience Fédérale)

PSC1 OBLIGATOIRE POUR TOUTE FORMATION

PROCÉDURE REMBOURSEMENT FFR DU PSC1

Si vous passez votre PSC1 avec un autre organisme que la Ligue, le club peut demander un remboursement. Pour cela, il est nécessaire de remplir un fichier Excel FFR avec les noms/prénoms/numéros de licence des licencies + code club à rembourser et de le joindre aux fichiers ci-dessous en PDF : Les attestations PSC1, Diplômes (BF, CQP...), Factures de formation Aide FFR : 70 euros par licencié

FORMATIONS ENTRAINEURS EN REPUBLIQUE TCHEQUE à PRAGUE



Suite à la demande de la Fédération Tchèque de rugby, via le DTN de la fédération Tchèque et en accords avec Le Plan d'Orientation Stratégique de la Ligue AURA une délégation été sollicitée pour organiser un séminaire de Formation : Le thème choisi est la Défense « du plaquage individuel à la défense collective »

- STAGIAIRES 153 jeunes joueurs et 43 Educateurs/Entraineurs tchèques
- Délégation de la ligue AURA
- Chef de délégation élu : Alain LEROY
- Conseiller Technique de Ligue : Lionel PERRIN
- Un formateur IREF : Lilian ROSTAING
- Quatre CTC issu des quatre secteurs : Xavier JARON / Ghislain AGNIEL / Cédric CHAUBEAU /Bruno DURET

BILANS DE L'ACTION :

L'état d'esprit des participants a favorisé les échanges, malgré la barrière de la langue, permettant à chacun de repartir avec des bases solides et d'envisager la poursuite de cet échange chaque saison en alternance avec les deux nations.





Une Visio a d'ailleurs été effectuée avec le DTN de la Tchéquie dans ce sens, reste à trouver un créneau porteur lors d'une compétition internationale par exemple, et en définissant une thématique technique.
Une rotation au niveau des CTC, CTL et formateurs pourrait être aussi envisagée.

FORMATIONS ACADEMIES DES 1° LIGNES

- Deux séminaires ont été organisés cette saison avec une quarantaine de stagiaires à chaque session à Clermont Ferrand et à Chaponnay
- MERCI à Stéphane VARLET et Cédric CHAUBEAU pour leurs investissements qui a contribué à la réussite de ces formations.



CONCLUSION

Une année très riche avec la mise en route de notre **CFA DES METIERS DU RUGBY**, le maintien et le développement des Formations fédérales et professionnalisantes, l'implication de tous les acteurs de la COMMISSION FORMATION, Salariés, techniciens et administratifs dont le service communication de la ligue, formateurs extérieurs habilités.

En restant au plus proche de nos clubs, la COMMISSION FORMATION de la ligue reste à l'écoute de vos besoins et mettra tout en œuvre pour vous satisfaire pour faire monter en compétences tous les acteurs.

E. Equipe Technique Régionale (E.T.R)

La saison 2024-2025 de la Ligue Auvergne-Rhône-Alpes de Rugby a été marquée par une dynamique collective forte, portée par les Conseillers Techniques de Clubs (24 CTC) et les Conseillers Techniques Départementaux (13 CTD), 3 CTL, 1 DTL, 1 Conseiller Technique Engagement et Citoyenneté, trois Formateurs et un responsable de l'IREF, répartis en quatre secteurs géographiques : Est, Ouest, Nord et Sud. Le volet Haut Niveau, (PPF, projet de performance fédéral) est piloté sur la région par Eric LACHAIZE, Fabien GUILLOT et Frédéric POMAREL.

Leur mission principale a été d'accompagner les clubs dans la structuration de leurs projets, la formation des acteurs et la protection des pratiquants, tout en répondant aux directives fédérales et régionales.

ORGANISATION ET EFFECTIFS

L'Équipe Technique Régionale (ETR) se réparti sur l'ensemble du territoire. Malgré quelques changements d'effectifs en cours de saison, notamment dans le secteur Ouest et Nord, l'équipe a su maintenir une présence active sur le terrain, auprès de 270 clubs.

Les CTC ont été particulièrement impliqués dans la formation fédérale, la gestion des projets clubs et le développement des pratiques, notamment chez les jeunes et les féminines.

FORMATIONS FEDERALES ET PROFESSIONNELLES CONTINUES

La saison a été riche en formations, avec plus de 30 Centres de Formation de Proximité (CDF) organisés, totalisant 1300 inscrits répartis entre Baby Rugby, Initiation- Découverte, Développement, Perfectionnement et Optimisation. Les formateurs, au nombre de 34, ont couvert l'ensemble des besoins, avec une attention particulière portée à la qualité pédagogique et à l'adaptation des contenus.

LA FORMATION PROFESSIONNELLE CONTINUE (FPC)

Marque de fabrique de l'ETR AURA, a également été renforcée, avec des modules dédiés à la gestion de la vie professionnelle et personnelle, au management des clubs, à la prévention des addictions, et à l'inclusion, notamment via des formations comme l'Attestation Qualifiante au Sport Adapté (AQSA) et les sessions « Valeurs de la République et Laïcité » (VRL). Ces dernières ont touché près de 340 participants, illustrant l'engagement de la Ligue en faveur de la citoyenneté et de l'éthique sportive.

DEVELOPPEMENT DU RUGBY ET INCLUSION

Le rugby adapté a connu une avancée significative grâce à une collaboration inédite entre la Ligue AURA de Rugby et la Ligue de Sport Adapté. Des formations spécifiques, comme l'AQSA, ont été proposées aux salariés et bénévoles des clubs pour mieux accompagner les publics en situation de handicap.

Parallèlement, le dispositif « Du Stade vers l'Emploi » a permis de renforcer le lien entre le rugby et l'insertion professionnelle, en mobilisant plusieurs centaines de demandeurs d'emploi et en impliquant des entreprises locales.

Le Service Civique Rugby, piloté en collaboration avec la FFR, a accueilli 46 volontaires, engagés dans des missions d'intérêt général au sein des clubs. Ces jeunes ont contribué à des projets innovants, notamment en matière d'inclusion, de santé et de développement durable, renforçant ainsi la dimension sociétale du rugby régional.

ACTIONS ET RESULTATS SUR LE TERRAIN

Les CTC ont mené de nombreuses actions, avec une répartition équilibrée entre l'accompagnement des projets clubs, la formation fédérale, la protection des pratiquants et le développement des pratiques jeunes et féminines. Les écoles de rugby (EDR) ont enregistré une augmentation constante des licenciés, malgré une légère baisse post-Coupe du Monde 2023.

Chez les jeunes, la progression a été régulière, avec une attention particulière portée à la détection et à l'accompagnement des talents, notamment dans les catégories M14 et M16. Le rugby féminin a également connu une croissance notable, grâce à des actions ciblées comme les plateaux « Rugby pour Elles » et les tournois départementaux.

GESTION ET COLLABORATION INSTITUTIONNELLE

La Ligue a entretenu des relations étroites avec les services déconcentrés de l'État, notamment la DRAJES AURA, les CREPS, les SDJES, pour des questions liées à l'emploi, à la formation et à la sécurisation des pratiques.

Les CTC ont également collaboré avec les comités départementaux et les clubs pour harmoniser les dispositifs fédéraux et renforcer la professionnalisation des structures. Leur rôle a été essentiel dans la mise en œuvre des politiques publiques, notamment en matière de lutte contre les incivilités et les addictions.

PERSPECTIVES ET DEFIS

La saison 2024-2025 a mis en lumière plusieurs défis, notamment la nécessité de renforcer les liens entre les gouvernances des clubs et les équipes techniques pour assurer une meilleure pérennité des actions.

Les CTC ont souligné l'importance d'accompagner les clubs vers une gestion plus stratégique et moins quotidienne, en favorisant la planification pluriannuelle et la valorisation des bénévoles. La réforme de la formation et l'évolution des attentes des licenciés imposent une veille constante et une adaptation continue des dispositifs.

POINT SUR LES EFFECTIFS

La saison 2024-2025 de la Ligue Auvergne-Rhône-Alpes de Rugby a été marquée par une dynamique positive en termes de licenciés et d'engagement sportif. Cette synthèse présente une analyse détaillée des données fournies dans le document DTER 2024-2025, mettant en lumière les tendances, les projections et les spécificités régionales.

Evolution des licences :

Pour la saison 2024-2025, la région Auvergne-Rhône-Alpes compte un total de 51 531 pratiquants, répartis entre différentes catégories d'âge et de genre. Les joueurs masculins représentent la majorité avec 45 076 licenciés, tandis que les joueuses féminines sont au

nombre de 6 455. Les catégories jeunes, notamment M6 à M19, montrent une participation significative, avec des effectifs variant de 3 536 à 4 955 licenciés par catégorie.

Les nouveaux licenciés pour cette saison s'élèvent à 22 565, tandis que les renouvellements de licences sont au nombre de 19 706. Cette répartition indique une bonne dynamique de recrutement et de fidélisation des joueurs au sein de la ligue.

Répartition par département :

La répartition des licenciés par département révèle des disparités intéressantes. L'Isère et le Rhône comptent parmi les départements les plus actifs avec respectivement 11 393 et 8 324 licenciés. Le Puy-de-Dôme et la Drôme suivent avec des effectifs similaires, tandis que des départements comme l'Ardèche, la Haute-Savoie, et la Savoie montrent des chiffres légèrement inférieurs mais tout aussi significatifs.

Effectifs mensuels :

Les effectifs mensuels pour la saison 2024-2025 montrent une participation constante tout au long de l'année, avec des variations mineures entre les mois. Les catégories jeunes et seniors maintiennent des niveaux de participation stables, reflétant un engagement continu des joueurs tout au long de la saison sportive.

Projections des effectifs :

Les projections des effectifs pour les saisons futures sont basées sur l'hypothèse d'un renouvellement de 100% des licences actuelles. Pour la saison 2025-2026, les projections indiquent une stabilité des effectifs avec des chiffres similaires à ceux de la saison en cours. Les catégories M6 à M14 montrent des projections particulièrement stables, avec des effectifs variants entre 26 059 et 30 496 licenciés.

Cartographie des licenciés :

La cartographie des licenciés par catégorie d'âge et par genre révèle une répartition équilibrée entre les différentes classes d'âge et une participation croissante des joueuses féminines. Les catégories M6, M8, M10, et M12 comptent parmi les plus représentées, avec des effectifs significatifs tant chez les garçons que chez les filles.

Fidélisation et rétention des licenciés :

L'analyse de la fidélisation et de la rétention des licenciés montre une durée moyenne d'engagement variable selon les catégories d'âge. Les catégories jeunes, notamment M6 et M8, présentent des taux de rétention élevés, indiquant un bon niveau de satisfaction et d'engagement des jeunes joueurs. Les catégories seniors montrent également des taux de fidélisation stables, reflétant un attachement continu au rugby.

CONCLUSION

La saison 2024-2025 de la Ligue Auvergne-Rhône-Alpes de Rugby a été marquée par une dynamique positive en termes de licenciés et d'engagement sportif. Les projections pour les saisons futures sont encourageantes, avec des effectifs stables et une participation croissante des joueuses féminines. Les efforts de fidélisation et de recrutement portent

leurs fruits, assurant une base solide pour le développement continu du rugby dans la région.

FOCUS SUR LES DIRECTIVES TECHNIQUES NATIONALES 2024-2025 ET LEURS DECLINAISONS

Les directives techniques nationales pour la saison 2024-2025 furent établies par la Fédération Française de Rugby (FFR) et visent à promouvoir le développement du rugby à tous les niveaux, de l'initiation à la haute performance. Ces directives incluent des orientations stratégiques pour la formation des joueurs, des éducateurs et des arbitres, ainsi que pour l'organisation des compétitions et la structuration des clubs. Elles mettent également l'accent sur la sécurité des joueurs, la lutte contre le dopage, et l'intégration des valeurs éducatives et citoyennes dans la pratique du rugby. Elles sont la feuille de route des Conseillers Techniques de Clubs.

Déclinaisons sur la Ligue Auvergne-Rhône-Alpes :

La Ligue Auvergne-Rhône-Alpes de Rugby, en collaboration avec l'Equipe Technique Régionale (ETR), a mis en place un plan d'action pour décliner ces directives techniques nationales au niveau régional, avec un focus sur le Projet Régional Jeunes. Ce plan d'action inclut des programmes de formation spécifiques pour les éducateurs et les arbitres, des initiatives pour fidéliser le nombre de licenciés, et des projets pour améliorer les environnements des clubs. La Ligue travaille également en étroite collaboration avec les comités départementaux pour assurer une mise en œuvre cohérente et efficace de ces directives.

Repère sur la pratique sportive en région AURA :

La pratique sportive en AURA continue de croître, avec une augmentation notable du nombre de licenciés dans diverses disciplines sportives. Pour la saison 2024-2025, le rugby n'est pas en reste, avec une augmentation significative des effectifs de licenciés dans la région Auvergne-Rhône-Alpes. Les statistiques montrent que 76 % des Français pratiquent une activité physique ou sportive, avec une moyenne de 4 heures par semaine. Cette tendance est encouragée par les directives techniques nationales qui visent à promouvoir une pratique sportive régulière et sécurisée.

Les principales motivations pour la pratique sportive, telles que la santé, le plaisir, le bien-être, la forme, et l'hygiène de vie, sont au cœur des directives techniques nationales. La FFR et la Ligue Auvergne-Rhône-Alpes mettent en place des programmes pour répondre à ces motivations et surmonter les obstacles tels que le manque de temps, le manque de motivation, et les raisons de santé ou d'âge.

En conclusion, les directives techniques nationales pour la saison 2024-2025 sont bien déclinées au niveau de la Ligue Auvergne-Rhône-Alpes, avec des programmes innovants et des initiatives spécifiques pour promouvoir le développement du rugby dans la région. Les statistiques montrent une tendance positive pour la pratique sportive en général en région Auvergne Rhône Alpes, et pour le rugby en particulier, ce qui est encourageant pour les saisons futures.

F. Elite Régionale

OBJECTIFS DE LA COMMISSION

1. Redonner de la proximité au travers des actions de la commission
2. Permettre à tous licencié(e)s d'accéder à son meilleur niveau
3. Améliorer la formation du joueur/joueuse
4. Favoriser le rugby de mouvement
5. Détecter les meilleur(e)s joueurs.euses pour leur permettre d'accéder aux structures fédérales ou aux structures régionales
6. Suivre et accompagner scolairement et sportivement les U16, U17 et U18 régionaux n'ayant pu intégrer actuellement une Académie Fédérale mais détectés lors de stages ou sélections
7. Accroître le niveau de leurs Clubs d'appartenance et du coup, de monter le niveau du rugby amateur en AuRA.
8. Augmenter le nombre d'athlètes AuRA dans les sélections nationales

ACTIONS MISES EN OEUVRE

1. **La détection au niveau départemental M14/M15A**

   - Etroite relation avec les départements et les CTD des départements
   - Supervision des tournois interdépartementaux à Brioude et Rumilly en principe



2. **La détection au niveau des 2 grands tournois régionaux**

   - **Tournoi de Rumilly (Gruffat)** : octobre 2024
   - **Tournoi de Brioude** : en février 2025 avec les Comités Départementaux concernés (secteur M.O Clermont), tournoi garçons et filles ;





3. **La détection au niveau du challenge fédéral féminin (M15A &** M18A) – **Rugby Pour Elles**

Ce sont des équipes départementales. En 6 dates, ces rendez-vous permettent de perfectionner et de détecter les potentiels.

Le challenge M15F est une action qui permet aux jeunes filles de pratiquer le rugby entre elles.

Les dates : Samedi 25 janvier 2025 - Samedi 8 février 2025-Samedi 15 mars 2025-Samedi 5 avril 2025-Samedi 17 mai 2025-Samedi 31 mai 2025

Objectif : Fidéliser les joueuses licenciées





4. **Les centres de suivi – préparation à l'accès aux APER (Académie Pôle Espoir Rugby)**

CALENDRIER C.S GARCONS 2024-2025

- CS 0 : supervisions des tournois m14 de cd en février et avril 2024

  Objectif : finaliser les listes / contacts cd et club
- CS 1 : 3 ou 5 juillet 24 : C.S. 0 d'évaluations pp + travail inter séquence été
- CS 2 : 26, 27 ou 29 août 25 - C.S. 0.1 d'évaluations pp + évaluations travail inter séquence
  Objectif : affiner et réduire la liste des potentiels
- CS 3 : 21-22 octobre 2024 - garçons
- CS 4 : 22-23 décembre 2024
- CS 5 : 27-28 février 2025
- CS 6 : stage potentiels Entrée APER mixte

CALENDRIER C.S FILLES 2024-2025

- CS1 : par secteur – même dates que les garçons
- CS 2 : Filles uniquement – Arnas 29 août 25
- CS 3 : Filles uniquement - Arnas 22-23 octobre 2024
- CS 4 : Filles uniquement - Arnas - 21-22 décembre 2024
- CS 5 : Filles uniquement - Arnas 27-28 février 2025
- CS 6 : Entrée en APER – Arnas 23-24-25 avril 2025

L'encadrement de ces centres de suivi comporte une forte participation de dirigeants pour gérer l'administratif, les réservations et tout autre besoin.





Soulignons l'excellent travail réalisé par les techniciens responsables des centres de suivi. : Nicolas LEROY (CTL en charge des C.S), Vincent FARGEAS (Clermont) – Geoffray HENRY (Grenoble) – Ahdlen NEFOUSSI (Chaponnay) – Jean-Emmanuel BAHOKEN (Guilherand-Granges)

Merci à Mesdames-Messieurs Sandrine LONJON – Henri BRUYERE – Robert DUTO – Pascal ROCHON – Christian DODEUIL, pour le suivi et la logistique.

Tous nos remerciements à ces bénévoles pour leur collaboration et un spécial pour Ghislaine MAGDELAINE, administrative des centres de suivi.

Le stage d'entrée aux APER

- Arnas du 23 au 25 avril 25
- Athlètes : 31 joueurs et 16 joueuses présent(e)s
- Encadrement : 24 cadres pour la Ligue AuRA
- Cette action « Entrée en APER » se déroulait avec les Ligues Grand Est (06 joueuses- 02 cadres) et Bourgogne/Franche-Comté (10 joueuses et 05 cadres)

6. Résultats : entrée en APER Filles et Garçon

CD	NOM	PRENOM	RESULTATS COMMISSION	STATUT
69	BABAH	KAÏNA	ENTREE	P1
69	BASQUEZ	CASSANDRE	ENTREE	P1
38	DIABY	AMINATA	ENTREE	P1
38	FABRE	JOSEPHINE	ENTREE	P1
26	GALAN	MAIA	ENTREE	P1
63	LIE	TEOTOLA	ENTREE	P1
26	PONGI LOUTONGO	ANA MAFI	ENTREE	P1
1	AYARI	IMEN	PARTENAIRE	P2
1	GAVAND	MAELIA	PARTENAIRE	P2

CD	NOM	PRENOM	RESULTAT COMMISSION	STATUT
69	ARAGO	ZACHARIE	ENTREE	P1
26	BRESSON	FRANTZ	ENTREE	P1
69	CAMARA	SOULAIMANE	ENTREE	P1
69	LELONG	DIMITRY	ENTREE	P1
63	LLORCA ROUVE	THOMAS	ENTREE	P1
38	MBALA	MATTHEW	ENTREE	P1
15	PAGLIA	MAXIME	ENTREE	P1
01	THENOT SERRIERE	LEON	ENTREE	P1
63	URENA	LEO	ENTREE	P1
01	BARBERIS	TERENCE	PARTENAIRE	P2
15	DEFRANCE	JULES	PARTENAIRE	P2
15	FALIERES	THOMAS	PARTENAIRE	P2
69	GENGENBACHER	NOA	PARTENAIRE	P2
69	HOLTSCHI	MATHIS	PARTENAIRE	P2
01	MAINES	NOAH	PARTENAIRE	P2
63	MANDAR	MATHEO	PARTENAIRE	P2
63	ROMEAS	THEO	PARTENAIRE	P2
03	SIGNORINO	TIMEO	PARTENAIRE	P2

Ces actions M15A font appel à une détection et une évaluation fine, en étroite collaboration avec les départements et les CT des départements ; grâce aussi aux informations fournies par les CTC, la commission peut mieux cibler les potentiels.

7. **Le stage M18A féminin de La Plagne**

- Stage inscrit au P.O.S dans le cadre des relations frontalières avec la Suisse
- L'objectif est de développer les partenariats de coopération avec la Suisse, le Piémont autour des projets d'échanges, de formation et d'arbitrage. Ce stage sert de détection pour la sélection M18A à X.
- Participation : Ligue Aura (33 joueuses et 9 cadres) et Suisse (9 joueuses et 3 cadres)





8. **Les sélections « ELITE » régionales M18A Garçons**

Champions de France interligues pour les M18A garçons

Tournoi qualificatif à St Médard

- **Résultats**
  - AURA vs Aquitaine 00-00
  - AURA vs Aquitaine 00-00
  - AURA vs Ile de France 05-05
  - AURA vs Ile de France 07-07
  - AURA qualifié pour la finale à Rueil 8/9 novembre 24
- **Dirigeants :** DODEUIL Christian – MUJICA Javier
- **Intendant :** BENHABEROU Jean-Louis
- **Entraineurs** : BESOMBES Grégory – BOURLIAUD Anthony - PALLET Kevin
- **Kiné :** BOIVIN Clément




Liste des joueurs

CLUBS	NOMS	PRENOMS
CS VILLEFRANCHE	BAUMER	MATHYS
RC RIOM	BORY	RAPHAËL
STADE METRO	BOUQUET LOHINSKI	YVANN
STADE METRO	BRUAT	SACHA
US MEYZIEU	D'ANTHONY	ALEX
SO VOIRON	DARNAUD	GASPARD
CS VILLEFRANCHE	DEMOLLIERE	ENZO
RC RIOM	DUBOSCLARD	LOAN
RC AUBENAS VALS	FORGE	MATTEO
STADE METRO	GHAYOU	NOLANN
US MEYZIEU	JANOT	JOHAN
STADE METRO	LACOSTE	OSCAR
US ISSOIRE	LEFEBVRE	ALEXANDRE
US ISSOIRE	RAYNAL	LOUIS
STADE METRO	MULLER	PAUL
RC RIOM	PINGUET	THÉO
CS VILLEFRANCHE	RABOT	EMILE
US ISSOIRE	ROMERO	NOAH
RC TRICASTIN	SIMONET	YLANE
US MEYZIEU	SOARES FERNANDES	FLAVIO
US ISSOIRE	SYCH	LEO
US ISSOIRE	TISSANDIER	JULES

Finales à Rueil

- **Résultats du samedi 8 novembre 24:**
  - AURA vs AQUITAINE 08-06
  - AURA vs PACA 07-06
- **Résultats du dimanche 09 novembre 24 :**
  - AURA vs AQUITAINE 07-05
  - AURA vs PACA 21-11

LA LIGUE AuRA Championne de France M18A G- interligues

- **Dirigeants :** DODEUIL Christian – MUJICA Javier
- **Intendant :** BENHABEROU Jean-Louis
- **Entraineurs** : BESOMBES Grégory – BOURLIAUD Anthony - PALLET Kevin
- **Kiné :** BUTTIN Stéphane

L'Amicale du tournoi des 6 nations a invité tous les joueurs au match France/Japon au stade de France le samedi soir 8 novembre 24





Liste des joueurs Champions de France

CLUBS	NOMS	PRENOMS
CS VILLEFRANCHE	BAUMER	MATHYS
RC RIOM	BORY	RAPHAËL
STADE METRO	BOUQUET LOHINSKI	YVANN
STADE METRO	BRUAT	SACHA
US MEYZIEU	D'ANTHONY	ALEX
SO VOIRON	DARNAUD	GASPARD
CS VILLEFRANCHE	DEMOLLIERE	OSCAR
RC RIOM	DUBOSCLARD	LOAN
RC AUBENAS VALS	FORGE	MATTEO
US ISSOIRE	GAILLAC	AUGUSTIN
US MEYZIEU	JANOT	JOHAN
STADE METRO	LACOSTE	OSCAR
US ISSOIRE	LEFEBVRE	ALEXANDRE
RC RIOM	MONTEL	JULES
STADE METRO	MULLER	PAUL
RC RIOM	PINGUET	THÉO
CS VILLEFRANCHE	RABOT	EMILE

US ISSOIRE	ROMERO	NOAH
RC TRICASTIN	SIMONET	YLANE
US MEYZIEU	SOARES FERNANDES	FLAVIO
US ISSOIRE	SYCH	LEO
US ISSOIRE	TISSANDIER	JULES

9. **Tournée en Irlande : 7/9 mars 2025**

Objectif :

- Concrétiser l'action des M18A garçons
- 22 joueurs + 3 cadres, **invités par l'AT6N**
- 5 cadres invités par la ligue AuRA

Visites et matches

- Ville de Dublin
- Entrainement du XV de France – « Captain Run »
- Soirée en ville avec les amicalistes le vendredi
- Match vs un club irlandais : Ashbourne FC le samedi matin
- Victoire AURA par 57 à 07





Préparation Tournoi AT6N 25/26 – Liège – Belgique - 24/27 avril 25

Objectifs :

- Préparer le tournoi de l'AT6N de début de saison 25/26
- Une revue d'effectif de 25 joueurs nés en 2008
- Rencontrer 1 sélection nationale
- Echanger et partager (action de formation) sur la pratique au sein des fédérations
- Acter un partenariat Ligue/ Fédération Belge

Encadrement :

- **Dirigeantss** : FOUDIL Youbi - DODEUIL Christian
- **Manager :** BESOMBES Grégory
- **Entraineurs** : CHARNAY Loris – ENGELBACH Etienne
- **Kiné :** BUTTIN Stéphane

Résultats : Belgique M19A bat Ligue Aura M17A : 19 à 12

Ce stage a permis une bonne préparation de notre équipe pour le tournoi interligues de l'Amicale du Tournoi des 6 Nations

Quelques ajustements seront nécessaires : plus d'efficacité à la charnière, renforcer la 1ère ligne, corriger les nombreuses fautes sur rucks, des pénalités qui ne trouvent pas les touches, des ballons rendus au pied.

Liste des joueurs : 25 joueurs issus des M18 Nationaux (hors DL Crabos) nés en 2008

CLUBS	NOMS	PRENOMS
S O VOIRONNAIS	AILLOUD	ALEXIS
US ISSOIRE	ARIA	BASTIAN
RC AUBENAS VALS	ARNAL	LOUIS
US ISSOIRE	BAC	THEO
RC SEYSSINS	BACHELET	CLÉMENT
RC SEYSSINS	BEN MOUSSA	AYMAN
US ISSOIRE	BERTRAND	GABRIEL
RC RUMILLY	BOISIER	EVAN
CS VILLEFRANCHE	BONNOT	MATHIS
US ISSOIRE	BRIVARI	GABRIEL
CS VILLEFRANCHE	DEMOLLIERE	ENZO
RC RUMILLY	DENARIE	FRANCOIS
RC RIOM	FLEURUS	RUBEN
STADE METRO	GENTET	RAFAEL
RC RIOM	GIRARD	ELIOTT
CS VILLEFRANCHE	GIRARD	NOA
RC SEYSSINS	KASMI	SACHA
CS VILLEFRANCHE	LARGE	MATHIS
R3 COURNON	LE CORRE	TIMEO
RC RIOM	MIGNOT	TOM
STADE METRO	NIL	DAVID
RC RIOM	PAQUET	AXEL
CS VILLEFRANCHE	TOMAS	MATHEO
S O VOIRONNAIS	TOURNIER	Lilian
US ISSOIRE	VOISSET	ENZO

11. **Les sélections « ELITE » régionale » M18A Féminin à X**

Tournoi qualificatif à St Médard

- **Résultats :** Equipe jeune qui a perdu ses matches mais a fait preuve de détermination et engagement
- **Encadrement :**
  - **Dirigeants :** DODEUIL Christian – MUJICA Javier - ROCHON Pascal
  - **Entraineurs** : LOMBARDI Laurent – COULOM Fabien
  - **Kiné :** RAVAT Marion

Nous ne sommes pas qualifiées pour participer en octobre 24 aux finales organisées par AT6N (Amicale du tournoi des 6 nations) à Rueil

- 15 joueuses présentes

CLUBS	NOMS	PRENOMS
R C ST SIMON	BABRET	ROXANE
SERVETTES DE GENEVE	BONNET	ANALIA
BELLEVILLE/SAO.	LACHIZE NIPOLY	TESS
ST POURCAIN	CHANAL	MARIE
A S FORGERON COMMENTRYENS	CHATAIGNIER	PAULINE
SERVETTES DE GENEVE	CHOUIRDI	RITA
RF OVALINES ARDECHOISES	COULOMB	ANNA
ST FLOUR	Espagne	MARIE
RF OVALINES ARDECHOISES	DREUILHE	GAELLE
CISTERNES	MORGE	AMELIA
CISTERNES	ROCHEFORT	LOU AN
GANNAT	SEQUEIRA	MANON
RF OVALINES ARDECHOISES	TAO	MAENA
A S FORGERON COMMENTRYENS	TILLEUL HAMIDA	ANNA-LAURE
RF OVALINES ARDECHOISES	TRAORE	LEILA

12. **La sélection M18A féminine – détection FFR**

Aucune action spécifique depuis cette année par la FFR

Stage national à Vichy, du 10 au 12 janvier 25

- **Encadrement** : DODEUIL Christian – ROCHON Pascal - FARGEAS Vincent (APER Clermont) – GRANDJEAN Cécile (Kiné)

LISTE des JOUEUSES AuRA – STAGE NATIONAL FFR M18A FEMININES

NOM	PRENOM	CLUB
CHAMBON	Alix	ASM ROMAGNAT
KOCER	Ilayda	ASM ROMAGNAT
MAS	Eva	ASM ROMAGNAT
SOCK	Anne Mary	ASM ROMAGNAT
THIERY	Alice	F C GRENOBLE AMAZONES
REY	Valentine	F C GRENOBLE AMAZONES / RUGBY CLUB LE MOLE
ABDOU	Célina	LYON OL U
MONTGON MESTRES	Jeanne	LYON OL U
PAILLEUX	Mathilde	LYON OL U
PEDICONE	Ilona	LYON OL U
RONDEAU	Leonna	LYON OL U
TERRAT	Madyson	LYON OL U
DELOUVRIER	Suzane	STADE AURILLACOIS

Stage national Détection Equipe de France – Du 17 au 25 février 2025 à **Fréjus**

- 13 joueuses/50 pour la détection de l'équipe de France M18A féminin

PRENOM NOM (CLUB)
Lise BOURGADE (AS Forgeron Commentryens)
Alix CHAMBON (ASM Romagnat Rugby Féminin)
Anaïs DE SAINT ETIENNE (ASM Romagnat Rugby Féminin)
Suzanne DELOUVRIER (Stade Aurillacois)
Lisa JALLIFIER (FC Grenoble Amazones)
Ilayda KOCER (ASM Romagnat Rugby Féminin)
Eva MAS (ASM Romagnat Rugby Féminin)
Jeanne MONTGON MESTRES (Lyon OU)
Mathilde PAILLEUX (Lyon OU)
Ilona PEDICONE (Lyon OU)
Leonna RONDEAU (Lyon OU)
Anne mary SOCK (ASM Romagnat Rugby Féminin)
Alice THIERY (FC Grenoble Amazones)

Rencontre Ligue AuRA vs Italie M18A – Echanges frontaliers à Biella

Cette action entre dans le cadre des échanges avec l'Italie et est inscrit dans le P.O.S.

La sélection est faite en collaboration avec la Ligue Sud : 14 jeunes filles ont participé.

Des difficultés pour organiser un stage de préparation en commun : dates et sélection

Report en février 25, mais concordant avec le stage de Fréjus, nous avons dû l'annuler

14 joueuses AURA – 13 joueuses SUD



Nom	Prénom	Club
ABDOU	Célina	LYON OU
BOURDIAL	Manon	ASM ROMAGNAT
FAURE	Clémence	STADE AURILLACOIS
FADEYI	Kanynsola	VALENCE ROMANS
FARGEVIEILLE	Joséphine	ASM ROMAGNAT
GONDARD	Diane	LYON OU
GUIRAUD	Noemie	FCG AMAZONES
GUERIN	Louise	ASM ROMAGNAT
LEGOUEIX	Chloé	ASM ROMAGNAT
OGIER	Lilou	FCG AMAZONES
PASTOR	Suzanne	LYON OU
PRINTINHAC	Aann	STADE AURILLACOIS
RAPPO	Tess	US OYONNAX
TERRAT	Madyson	LYON OU

- **Encadrement :**
  - **Dirigeants :** COIGNAT Patrice – DODEUIL Christian
  - **Entraineurs :** BERRY Maxime – MOLINIE Ludovic – MESTRE Nicolas et LAPORTA Virginie
  - **Kiné :** AVANOZIAN Raphael

RESULTATS : Ligue AURA 05 – Italie 07

La sélection M18A féminin AURA/SUD a hérité d'une défaite face à une solide équipe transalpine

La rencontre était organisée en 3 périodes de 20 minutes

PERFORMANCE

Notre délégation a réalisé un excellent match. Nos joueuses, super performantes en défense, ont été plus faibles en utilisation. Le score très étroit montre une belle performance (1 essai à 1 essai transformé). Eu égard l'absence de 13 joueuses retenues au stage Elite de Fréjus, notre équipe s'est montré au niveau.

Cette expérience apporte un complément de formation à nos joueuses. Augmenter leur niveau de jeu, contribue à les contraindre à s'adapter à un niveau international.

13. La sélection « Seven » M18A Féminin

Vice-championnes de France en 22/23, 4ème en 23/24, notre sélection, renouvelée à 90% a réalisé un parcours mitigé, eu égard cette première expérience de nos joueuses

Stage de préparation à Arnas, le 19 mars 24

- 26 joueuses pour la détection – 9 cadres (1 élu-4 Managers APER – 1 CTL- 2 entraineurs – 1 kiné)

Tournoi final SEVEN au Le Pontet :

- 20 & 21 avril 2024
- **Résultats** : nous terminons 4ème avec 14 joueuses 1ère année
- **Encadrement** : DODEUIL Christian – MUJICA Javier – FARGEAS Vincent – ANDRE Stéphane – DA COSTA L
- **Résultats samedi :**
  - AURA - Hauts de France 26 – 24
  - AURA - Grand Est Bourgogne FC 10 – 12
  - Ile de France - AURA 26 – 10
  - AURA - Bretagne 36 – 29
- **Résultats du dimanche** :
  - AURA - Grand Ouest 48 – 0
  - Grand Est Bourgogne FC - AURA 0 – 26

Notre équipe termine à la 5e place sur 10 équipes.





CLUB	NOM	PRÉNOM
ASM ROMAGNAT	CHAMBON	ALIX
ASM ROMAGNAT	JOBLIN	LOUANE
ASM ROMAGNAT	LEGOUEIX	CHLOÉ
ASM ROMAGNAT	ROUSSELET	CLEMENCE
FC GRENOBLE AMAZ	OGIER	LILOU
FC GRENOBLE AMAZ	ROGNARD	ÉMELINE
FC GRENOBLE AMAZ	SAKAEL PERRET	JULIA
FC GRENOBLE AMAZ	VENOUIL	ALYSSA
LOU	ABDOU	CELINA
LOU	DESCROIZILLES	LEYNA
LOU	LIBREZ	ANH
LOU	MONTGON MESTRES	JEANNE
LOU	PASTOR	THÉMIS
LOU	REYNAUD	BLANCHE
STADE AURILLACOIS	DELOUVRIER	SUZANNE

AUTRES ACTIONS HAUT-NIVEAU EN COLLABORATION F.F.R.

- **Stage M18A garçons et féminin Vichy**
  Participation de DODEUIL Christian – ROCHON Pascal - LONJON Sandrine en tant que dirigeants
  Stage du 17 au 25 février 25

- **Tournoi « Festival des 6 Nations » M18A garçons à Vichy**
  FINALE : France 27 – 29 Angleterre

- **Réunion Commission Haut-niveau à Vichy – 18 avril 25**
  Conférence autour du haut niveau jeunes de 09h15 à 11h00 *avec Olivier Lievremont, Jean-Marc Bederede et Cédric Laborde*

- **Championnat M18A Seven Europe à Bourgoin, les 12 & 13 juillet 2024**
  Féminines : Vice-championnes Europe – France-Espagne 17-29
  Faustine PISCICELLI (FC Grenoble Amazones) - Valentine REY (RC Le Môle / RC Le Môle) - Faustine PISCICELLI (FC Grenoble Amazones) -
  Garçons ; Champions Europe – France-Espagne 24-05
  Nathan POZIN (FC Grenoble)

- **Stage jeunes à Fréjus M18a Garçons**
  57 joueurs convoqués

Raphaël AUDEBERT (AS Montferrandaise)- Lilian BARET (Lyon OU)-Roman BARTHALAY (FC Grenoble)-Nathan COUTIN (FC Grenoble)-Rémi COUTY (Stade Aurillacois)-Thomas DELPEUCH (Stade Aurillacois)- Alexandre LANGLOIS (FC Grenoble)-Mathis LOCATELLI (US Oyonnax)- Paul NAVA (US Oyonnax)- Maël NAVIZET (FC Grenoble)- Ratu RATAVO (AS Montferrandaise) Anthony RICO (Lyon OU)-Tyreese ROBIN (FC Grenoble)-Lucas ROSTAING (Lyon OU)-Louis VERMEULEN (AS Montferrandaise)

- **Stage jeunes à Frejus M17a Garçons**

Axel BAAS (Lyon OU)-Martin COLLOCH (US Oyonnax)-Elijah ELDER-OZANO (US Oyonnax)-Antoine GASC (Lyon OU)-Aubin GEFFRAY (Lyon OU)-Lorenzo LAOUNA (FC Grenoble)-Matthieu PALMIER (AS Montferrandaise)-Gaspard PEYRON (Lyon OU)-Clément PICHOWSKA GLAD (US Oyonnax)-Sasha PONTON (Valence Romans Drôme Rugby)-Benjamin REY (US Oyonnax)

- **Stage jeunes à Frejus M16a Garçons**

William BLANC (Lyon OU)-Florian CELSE (Valence Romans Drôme Rugby)-Thibaud COMMANDEUR (FC Grenoble)-Maël DARDIER (CS Bourgoin Jallieu)-Mathis FALGUERA (RC Thonon Chablais Leman) Tom LAFON (Stade Aurillacois)-Mahe MICHAUX VARGAS (AS Montferrandaise)-Achille MOIROUD (FC Grenoble)-Alois MONTAVY (AS Montferrandaise)-Arthur NOEL (FC Grenoble)-Paul PLASSARD (AS Montferrandaise)-Paul REALE (FC Grenoble)-Louis ROCHE (Lyon OU) Pierre ROSTAING (FC Grenoble)-Ézéquiel TONI (Valence Romans Drôme Rugby)-Gael TOTELE (FC Grenoble**)**

G. Epreuves

Plus de 7000 rencontres ont été organisée en compétition sur le territoire de la ligue Auvergne Rhône-Alpes ou par la ligue Auvergne Rhône-Alpes (clubs de ligues limitrophes).

Nombre de rencontres par Départements																
	01	03	07	12	15	26	38	39	42	43	63	69	71	73	74	**Total**
AUVERGNE-RHÔNE-ALPES	**414**	**252**	**339**	**6**	**244**	**446**	**1037**	***14***	**153**	**203**	**661**	**629**	***14***	**143**	**234**	**4789**
Régionale 1 - Championnat Territorial	50	31	38		28	29	68		2	9	32	71		13	19	**390**
Réserves Régionales 1 - Championnat Territorial	42	27	23		27	14	62		1	10	28	48		11	18	**311**
Régionale 2 - Championnat Territorial	37	10	41		29	60	153		29	9	124	47		21	26	**586**
Réserves Régionales 2 - Championnat Territorial	25	9	23		22	41	94		13	7	76	20		15	16	**361**
Régionale 3 - Championnat Territorial	11	43	30		11	68	93	*9*	24	53	118	55	*10*	10	20	**555**
Promotion Régionale 1 - Championnat Territorial						1	5		1		1	2		1	1	**12**
Coupe de la Ligue : Régionale 1 / Régionale 2						1	2									**3**
Régional 1 U19	41	18	31		21	49	63		4	18	39	31	*2*		8	**325**
Régional 2 U19	17	14	35		16	9	77		17	12	53	48		16	30	**344**
Régional 3 U19	2	1	2			16	22			5	1	3			5	**57**
Coupe de la Ligue U19	3	2	2				3		1	2	5	4		2	2	**26**
Brassage Régional 2 U19	21	6	22		9	17	47		9	9	24	22		7	8	**201**
Régional 1 U16	35	18	10		9	30	63		10	16	17	37	*2*			**247**
Régional 2 U16	34	35	21		24	36	93		19	8	60	70		26	42	**468**
Régional 3 U16	10	2	15			8	33	*5*	7	9	1	17			6	**113**
Coupe de la Ligue U16	2	1	2			2	4		4	6	6	4		1	2	**34**
Brassage Régional 2 U16	27	12	9		9	14	59		3	12	33	68		6	11	**263**
Championnats Territorial des clubs - 16 ans Masculin à 7	15											30				**45**
Championnats Territorial des clubs National U18 Masculin a 7	10											20				**30**
Fédérale 2 Féminine – AURA/BFC/GE	6		4		7	6	16		15	2	20	27		2	14	**119**
Féminines Régionales à X	5	14	5		14	12	12		5	7	5	9			6	**94**
Féminines Régionales à X « moins de 18 ans »		4	11	4	4	10	11		1	10	22					**77**
Matches amicaux	27	5	19	2	21	29	73		3	1	16	23		14	14	**247**
FFR	**190**	**59**	**152**	**21**	**102**	**200**	**484**	***2***	**27**	**24**	**226**	**314**		**118**	**139**	**2058**
Autres Matchs Internationaux														2		**2**
European Rugby Champions Cup												4				**4**
European Rugby Challenge Cup											2					**2**
1ère DIVISION PROFESSIONNELLE							1				13	15				**29**
2ème DIVISION PROFESSIONNELLE	15				15	15	16									**61**
Nationale	12						12							14		**38**

Nationale 2	3		10	3			11					10			14	**51**
Fédérale 1	11		12			23					12	11		12		**81**
Fédérale 2	11				11		60		11	11	23	33			13	**173**
Fédérale 3	12	19	29		10	34	62				11	27		11	19	**234**
REICHEL ESPOIRS ELITE	9				9		9			1	8	9				**45**
REICHEL ESPOIRS ACCESSION	7					7	8				1	1		6		**30**
Espoirs Nationaux	3		11	2			11					10			17	**54**
Espoirs Fédéraux	11		11			22	1				9	11		11		**76**
Fédérale B - Championnat de France	11		3		10	1	54		11	10	20	33			10	**163**
Excellence B - Championnat de France	15	19	27		10	34	51				9	28		9	17	**219**
Elite Crabos	8				8	10	17		1		8	8		10		**70**
Elite Alamercery	10				10	10	16				8	8				**62**
Elite Gaudermen	7				7	8	16		1		8	8				**55**
National U18	10		12	8			36			1	29	25		10	21	**152**
National U16	9		26	8		11	37			1	19	26		19	22	**178**
Elite 1 Féminine							9				10	9				**28**
Elite 2 Féminine											9					**9**
Fédérale 1 Féminine	1	2				6	14					8		7		**38**
Fédérale 2 Féminine	1															**1**
Réserves Elite							10				10	9				**29**
Féminines Moins de 18 ans à XV - ELITE					7		6				8	7				**28**
Féminines Moins de 18 ans à XV - ACCES	12		1			9	20					5		7	5	**59**
FESTIVAL DES 6 NATIONS		12														**12**
In Extenso Féminines Pau							1				1	1				**3**
Régionale 1 - Championnat de France	3				2	3	1	*1*								**10**
Régionale 2 - Championnat de France	3		2			1										**6**
Régionale 3 - Championnat de France		1	2								3					**6**
Promotion Régionale 1 - Championnat de France	2	1				1					2					**6**
Promotion Régionale 2 - Championnat de France		2					1		1		1	3				**8**
Promotion Régionale 3 - Championnat de France		2				3	1	*1*			1	2				**10**
Réserves Régionales 1 - Championnat de France	3	1				1						2				**7**
Réserves Régionales 2 et 3 - Championnat de France							2					1				**3**
Régional 1 U19 - Championnat de France									1							**1**
Régional 1 U16 - Championnat de France									1							**1**
Féminines Régionales à X - Championnat de France			6													**6**
Autres matches	1				3	1	1				1				1	**8**
NOUVELLE-AQUITAINE					**10**											**10**
Féminines Régionales à X « moins de 18 ans »					8											**8**

OCCITANIE					**53**											**53**
Féminines Régionales à X					7											**7**
Féminines Régionales à X « moins de 18 ans »					6											**6**
Régional 2 U16					6											**6**
Régional 2 U19					8											**8**
Régionale 2 - Championnat Territorial					5											**5**
Réserves Régionales 2 - Championnat Territorial					4											**4**
Total général	**610**	**311**	**495**	**27**	**398**	**652**	**1537**	***16***	**195**	**229**	**907**	**970**	***14***	**263**	**387**	**7011**

La Ligue Auvergne Rhône-Alpes a rétabli les finales de secteurs depuis 2021 alors que les finales de Ligue existent depuis la création en 2018.

FINALES SENIORS SECTEUR ET LIGUE

Nos finales de secteurs se sont déroulées dans un excellent esprit ; aucun incident majeur n'a été relevé. Les nombres d'entrées payantes se montent à 13 772. C'est environ 20 000 spectateurs au total.

Secteur EST :	Lieu : AIX LES BAINS	Nb Entrées : 4 021
Secteur NORD :	Lieu : RILLIEUX	Nb Entrées : 1 503
Secteur OUEST :	Lieu : LES GRAVANCHES	Nb Entrées : 4 637
Secteur SUD :	Lieu : BASSIN de CRUSSOL	Nb Entrées : 3 611
Seniors LIGUE :	Lieu : VILLEFANCHE	Nb Entrées : 2 000

JEUNES SECTEUR et LIGUE

Comme les finales seniors les finales jeunes ont été dans le même esprit. Une mention particulière aux clubs qui ont acceptés d'organiser des Finales SANS ALCOOL pour la cohérence avec le Projet Régional Jeune et une ambiance plus sereine.

Secteur EST :	SEYSSINS
Secteur NORD :	HAUTE BRESSE
Secteur OUEST :	CUSSET
Secteur SUD :	GUILHERAND-GRANGES
Jeunes LIGUE :	BELLEGARDE/VALSERHONE

UN GRAND MERCI A TOUS LES BENEVOLES SALARIES ELUS QUI ONT ŒUVRES POUR L'ORGANISATION DE TOUTES CES FINALES.

RESULTATS FINALES 2024-2025

FINALES SECTEUR JEUNES

- **Secteur EST :**

M19 – Régionale 1 : Rass. Sud Grésivaudan vs Rass. Beaurepaire/La Côte	19-5
M19 – Régionale 2 : RC Matheysin vs RC Motterain	18-25
M19 – Régionale 3 : Rass. Sud Grésivaudan vs Vallée du Grésivaudan	71-5
M16 – Régionale 1 : ASSMIDA vs Rass. Voiron/Voreppe	23-7
M16 – Régionale 2 : Rass. Faverges/SOUA vs Rass. Chartreuse RC	11-39
M16 – Régionale 3 : Rass. Fure & Morge vs GUC-SMH Rugby	66-24



- **Secteur SUD :**

M19 – Régionale 1 : Bassin de Crussol vs Rass. Veore	33-35
M19 – Régionale 2 : Bassin de Crussol vs RC Teillois	33-10
M19 – Régionale 3 : Bassin Romanais Péageois vs ECSM XV	40-33
M16 – Régionale 1 : Oval'Drôme Rugby vs Royans Vercors Mont du Matin	22-21
M16 – Régionale 2 : La Couronne Valentinoise vs RC Teillois	17-17
M16 – Régionale 3 : Rass. Monts et Vallées vs RC Eyrieux	50-43



- **Secteur NORD :**

M19 – Régionale 1 : RASS Ampuis/Côtes d'Arey/Rhodanien vs XV de la Dombes	17-33
M19 – Régionale 2 : RASS Bresse/Veyle vs Feurs/Rugby des Monts/ Montbrison	22-17
M19 – Régionale 3 : Rêve XV vs RASS Ampuis/Côtes d'Arey/RC Rhodanien	58-17
M16 – Régionale 1 : RASS Ampuis/Côtes d'Arey/RC Rhodanien vs RASS Brozers	26-17
M16 – Régionale 2 : Bellegarde vs RASS Feurs/Rugby des Monts/Montbrison	08-59
M16 – Régionale 3 : Feurs/Rugby des Monts/Montbrison vs Bassin Bugey Plaine	36-32



- **Secteur OUEST**

M19 – Régionale 1 : ENT Combrailles vs RASS Cere / Landes / Jordanne	27-11
M19 – Régionale 2 : RC Clermont La Plaine vs RC St Flour	20-18
M19 – Régionale 3 : RC St Genes Champanelle vs ENT Val d'Allier Rugby	82-26
M16 – Régionale 1 : CUC Aubière vs RASS Cournon / Billom	08-00
M16 – Régionale 2 : Doire Jordanne vs RASS Riom / Bort / Mauriac	28-27
M16 – Régionale 3 : RC Vichy vs ASF Commentry	33-43



FINALES LIGUE JEUNES

M16 Régionale 1 : RVMM vs Brozers	24-29
M16 Régionale 2 : Chartreuse RC vs Rass. Feurs/Montbrison /Rugby des Monts	19-46
M16 Régionale 3 : Rass. Fures et Morge vs ASF Commentry	26-84
M19 Régionale 1 : Entente Combrailles vs Rass. Cere/Landes/Jordanne	18-15
M19 Régionale 2 : RC Moterrain vs Entente les 2V	26-40
M19 Régionale 3 : RC St Gênes Champanelle vs Rass. Sud Grésivaudan	90-28





FINALES SECTEUR SENIORS

- **Secteur EST :**

Régionale 1 : RC Motterain vs Entente Vaulnaveys-Vizille	15-22
Régionale 2 : US La Ravoire vs BOC Belley	12-20
Régionale 3 : AS Fontaine vs Royans Sports	20-19
Promotion Régionale 1 : US Pays de Gex vs RC Matheysin	44-34
Promotion Régionale 2 : RC Thonon Chablais Léman vs RC Varacieux	14-33
Promotion Régionale 3 : La Fraternelle Moirans vs RC Brézins	12-26
Réserve Régionale 1 : RC Motterain vs Entente Vaulnaveys-Vizille	10-11
Réserve Régionale 2 : US Jarrie Champ vs UA Côtoise Rugby	18-23



- **Secteur SUD :**

Régionale 1 : Rhodia Cl Peage Rous et Sal vs RC Eyrieux	20-15
Régionale 2 : RC Canton de Marsanne vs SC Privadois	18-25
Régionale 3 : US Vallée de la Drôme vs US Dieulefit Bourdeaux	25-10
Promotion Régionale 1 : RC Eymeux vs SO Givors	16-15
Promotion Régionale 2 : RC Châtillonnais vs AS Granoise	27-20
Promotion Régionale 3 : Rass RC St Cruas/SC Ouveze Payre vs ART Rugby	32-22
Réserve Régionale 1 :Lovali XV vs Rhodia Cl Peage Rous et Sal	27-28
Réserve Régionale 2 : RC Canton de Marsanne vs SC Privadois	17-12



- **Secteur NORD :**

Régionale 1 : Rhône Sportif vs Pays de Thiers Rugby	13-17
Régionale 2 : RC Pays d'Ozon vs ARCOL Rugby	34-27
Régionale 3 : Unieux Firminy Ondaine Rugby vs Rass. RC Rhodanien / ASACR	20-32
Réserve Régionale 1 : Rhône Sportif vs SAB Rugby	26-19
Réserve Régionale 2 : RC Pays d'Ozon vs AS Cours la Ville	29-30

Promotion Régionale 1 : REEL XV vs RC Haute Bresse 31-22
Promotion Régionale 2 : AS Cours la Ville vs RC La Sevenne 24-26
Promotion Régionale 3 : Ovale Reins Amplepuis vs RC Livradois 12-10



- **Secteur OUEST :**

Régionale 1 : RC St Flour vs RC St Simon 18-13
Régionale 2 : RC St Genes Champanelle vs Olympic Rugby Club Riomois 24-13
Régionale 3 : AL Cisternes la Forêt vs US Martres de Veyre 30-15
Promotion Régionale 1 : CR Ancizes Comps vs AS Forgerons Commentryens 44-40
Promotion Régionale 2 : Stade Chamalierois vs RC Combronde 7-16
Promotion Régionale 3 : AS Pulverieres vs RC Dômes Sioule 12-19
Réserve Régionale 1 : RC St Flour vs FC Moulinois 30-14
Réserve Régionale 2 : RC Clermont La Plaine vs RC Montaigut Besse 17-11



FINALES LIGUE SENIORS

Régionale 1 : Pays de Thiers Rugby vs RC St Flour 14-34
Régionale 2 : RC Pays d'Ozon vs RC St Genes Champanelle 21-50
Régionale 3 : AL Cisternes La Forêt vs US Vallée de la Drôme 51-17
Promotion Régionale 1 : US Pays de Gex Rugby vs CR Ancizes Comps 38-32
Promotion Régionale 2 : RC Chatillonnais vs RC Combronde 33-27
Promotion Régionale 3 : Ovale Reins Amplepuis vs RC Domes Sioule 23-24
Réserve Régionale 1 : Rhône Sportif vs RC St Flour 27-35
Réserve Régionale 2 : RC Clermont La Plaine vs RC Canton de Marsanne 40-12





FINALES LIGUE FEMININES

F-18 à X : Rhinos 03 vs Rod'Ovalines	67-26
F+18 à X : ORCR/RC Mauriacois vs ARCOL Rugby	25-34
Supra Ligue de Fédérale 2 : Rhône Sportif vs RC Castelpontin	19-18



FINALES LIGUE RUGBY A 5

+ 50 : Privas 2 – 0 Entente Chateauneuf Saint Marcel
+35 : RCPO 1 – 3 Rugby Club Royannais
Mixte : Cham Five – Phoenix touch
Entreprise : Phoenix touch 3 – 2 Tête d'ail (Grane)
Féminin : Les guêpières – Phoenix Touch



FINALES LIGUE RUGBY A 7

M19 : US Bressane

M16 : XV du Beaujolais

Féminines : RC du Genevois



Retrouvez toutes les photos de nos finales sur le site internet de la Ligue, onglet Nos Actions !

CHAMPIONS DE FRANCE

Compétitions seniors

Réserves Elite féminines : **FC Grenoble Amazones**

Réserves Régionale 2 et 3 : **Rugby Clermont La Plaine**

Rugby à 5 – Mixte : **Stade Chamaliérois**

Rugby à 5 – Open Masculin : **RC Canton de Marsanne**

Rugby à 5 – Entreprise : **CS Annonay**

Compétitions jeunes

Tournoi Interligue moins 18 ans – AT6N : **Ligue AuRA (Masculin groupe A)**

Elite Crabos – Championnat de France : **AS Montferrand**

Régionale 1 moins 19 ans : **XV de la Dombes**

Nationale moins 18 ans – Championnat de France : **US Issoirienne**

Elite Gaudermen : **Lyon OU**

Nationale U16 ans – Championnat de France : **XV Beaujolais Rhône Nord**

Championnat de France de Rugby à 7 Moins 18 ans Crabos : **Lyon OU**

Championnat de France de Rugby à 7 Moins 16 ans Alamercery : **AS Montferrandaise**

Championnat de France Universitaire Féminines à X N1 : **Université de Clermont**

Championnat de France Universitaire Féminines à X Grande Ecole : **INSA Lyon**

Championnat de France Universitaire Féminines Rugby à 7 : **Université de Clermont**

Championnat de France Universitaire Féminines Rugby à 7 Grande Ecole : **INSA Lyon**

H. Evènementiel

La Ligue Auvergne Rhône Alpes de Rugby a eu l'opportunité de participer à l'organisation de nombreux événements sur notre territoire :

Festival des 6 Nations à Vichy

La quatrième édition du Festival des Six Nations M18 Masculin s'est déroulée sur les pelouses du Stade DARRAGON de Vichy (03).

La France, l'Angleterre, le Pays de Galles, l'Irlande, l'Ecosse, l'Italie, l'Espagne et la Géorgie se sont affrontés durant trois journées de compétitions les 10, 14 et 18 avril 2025.

Au bout de ces trois jours de rencontres, c'est l'Angleterre qui est sortie invaincue de ce tournoi.







Congrès de la Fédération Française de Rugby

Le Congrès de la Fédération Française de Rugby a eu lieu du 3 au 5 juillet au Polydôme de Clermont-Ferrand (63)

Ce Congrès permet de dresser le bilan de cette année mais également de répondre aux questions clubs, licenciés et participants.

En tant que région hôte, la Ligue Auvergne Rhône Alpes de Rugby a grandement participé à l'organisation et à la réussite de cette édition du Congrès FFR.

La Ligue était également présente au « *Hub des solutions* » avec un stand mettant en avant les actions extra-sportives menée par la Ligue : le **Projet Régional Jeunes** et notre engagement **RSE**.







Championnats Européens de Rugby à 7







La Ligue a été sélectionnée par rugby Europe pour organiser l'édition 2025 des Championnats Européens de Rugby à 7 moins de 18 ans masculin et féminin.

Cet événement international s'est déroulé les 12 et 13 juillet 2025 au Stade Pierre Rajon de Bourgoin Jallieu.

7 Masculin :

Poule A : France, Belgique, Suisse, Lettonie

Poule B : Espagne, Lituanie, République Tchèque, Luxembourg

Poule C : Allemagne, Portugal, Roumanie, Pologne

7 Féminin :

Poule unique : France, Espagne, République Tchèque, Belgique, Pologne, Allemagne

Au bout de deux journées de compétition, les françaises se sont inclinées en finale face aux espagnoles. Les garçons sont quant à eux Champions d'Europe 2025 !





II. SECRETARIAT GENERAL

Coté vie institutionnelle, le Bureau Directeur s'est réuni principalement en visio conférences le lundi soir à 37 reprises.

Jui	Aou	Sep	Oct	Nov	Déc	Jan	Fév	Mars	Avr	Mai	Jui
01	12	09	07	18	02	06	03	03	07	05	02
15	26	23	21	25	16	13	10	10	14	12	16
29				29	23	20	17	17		19	30
						27	24	24		26	
								31			

Le Comité Directeur s'est rassemblé à 5 reprises :

Les 2 octobre, 12 novembre et 9 décembre 2024 en visioconférences ainsi que le 5 avril 2025 à La Plagne à la suite d'un séminaire Elus / Salariés et le 22 juin 2025 à Valserhône en parallèle des finales jeunes de ligue.



L'Assemblée Générale Elective a eu lieu le 2 novembre 2024. Thierry TONNELIER a été réélu pour 4 ans.

Les résultats définitifs, proclamés par la Commission de Surveillance des Opérations Electorales, sont les suivants :

- Liste Ovale Ensemble, présidée par M. Thierry TONNELIER : 74.40% des suffrages exprimés
- Liste Auvergne Rhône Alpes Rugby, présidée par M. Julien MELIN : 25.60% des suffrages exprimés

Le taux de participation était de 83.61% des clubs représentant 90.05% des voix.

Les membres du Comité Directeur sont :

TONNELIER Thierry - COIGNAT Patrice - FOURNIER Olivier - JANVIER Nathalie - DIJOL Jean-Yves- FERRATIER Stéphane - REGUILLON Thierry - CHOQUET Virginie - AUBERT Philippe - DANCE Nicolas - LERDA Michel - BRESSON Florent - DUVERNOIS Marion - ROMAN Géraldine - HILARION Laurine - TREMOULIERE Jessy - MUJICA Javier - CLERC Rejane - ROMEAS Gérard - TURLET Christiane - MICHAL Christian - CADIZ Vincent - FAGUER Gérard - HANUSIAK Didier - LEROY Alain - STAVAST Michel - PLANTEVIGNE Anna - BELY Catherine - LEOTOING Philippe - SCHMITT François - MOUSSET Patrick MERAND Eric - LAFFONT Jacques - VERDIER Jean-Pierre - BOUZIGE Cyril

MELIN Julien - HAYRAUD Annick - NIOGRET Philippe - BACONNIER Thomas - GOURJUX Raphaël.

A. Affiliations Mutations

Nombre de mutations par catégorie et Ligue de provenance																		
	F +18	F -18	F -15	F -12	F -10	F -8	F -6	Total	M +18	M -19	M -16	M -14	M -12	M -10	M -8	M -6	Total	TOTAL
AUVERGNE-RHÔNE-ALPES	**131**	**127**	**28**	**5**	**9**	**5**	**1**	**306**	**1319**	**462**	**434**	**158**	**125**	**96**	**59**	**39**	**2692**	**2998**
BOURGOGNE-FRANCHE-COMTÉ	10	1	1					12	72	21	7	6	1	1		1	109	**121**
BRETAGNE	3					1		4	8	1		1		1	1		12	**16**
CENTRE - VAL DE LOIRE	2	1						3	12	1	2			1			16	**19**
CORSE	2							2		1	2						3	**5**
GRAND EST	1							1	11	1	2	1	2	1	2		20	**21**
GUADELOUPE										1	1		1				3	**3**
GUYANE										3	1		1				5	**5**
HAUTS DE FRANCE	2	1						3	9	8	1	2	1				21	**24**
ILE-DE-FRANCE	5	1						6	40	6	1	3	1	4	3		58	**64**
MARTINIQUE									1	1		1					3	**3**
MAYOTTE		1						1			1		1	1			3	**4**
NORMANDIE	1				1			2	7			1					8	**10**
NOUVELLE-AQUITAINE	7	9						16	58	8	11	2	1	3	3		86	**102**
NOUVELLE-CALEDONIE		1						1	4	1	1				1		7	**8**
OCCITANIE	15	9						24	101	14	7	3	1	1	4		131	**155**
PAYS DE LA LOIRE	2							2	2	1		1	1				5	**7**
PROVENCE-ALPES-CÔTE D'AZUR	12	1			1			14	59	6	2	3		4	1	2	77	**91**
REUNION	1							1	1	4							5	**6**
Total général	**195**	**152**	**29**	**5**	**11**	**6**	**1**	**399**	**1705**	**540**	**473**	**182**	**136**	**113**	**74**	**42**	**3265**	**3664**

Bilan des mutations par Ligue			
	Partantes	Entrantes	Différences
BOURGOGNE-FRANCHE-COMTÉ	98	121	23
BRETAGNE	14	16	2
CENTRE - VAL DE LOIRE	22	19	-3
CORSE	8	5	-3
GRAND EST	21	21	0
GUADELOUPE	4	3	-1
GUYANE	5	5	0
HAUTS DE FRANCE	18	24	6
ILE-DE-FRANCE	61	64	3
MARTINIQUE	3	3	0
MAYOTTE	1	4	3
NORMANDIE	9	10	1
NOUVELLE-AQUITAINE	149	102	-47
NOUVELLE-CALEDONIE	2	8	6
OCCITANIE	173	155	-18
PAYS DE LA LOIRE	11	7	-4
PROVENCE-ALPES-CÔTE D'AZUR	84	91	7
REUNION	7	6	-1
TOTAL	**690**	**664**	**-26**

Nombre d'autorisation de jouer dans 2 clubs par catégorie et Ligue de Provenance												
	F +18	**F -18**	**F -15**	**F -12**	**M +18**	**M -19**	**M -16**	**M -14**	**M -12**	**M -10**	**M -8**	**Total**
AUVERGNE-RHÔNE-ALPES	102	75	27	1	698	452	345	168	3	2	3	**1876**
BOURGOGNE-FRANCHE-COMTÉ		1			25	9	3				1	**39**
BRETAGNE					1	1						**2**
CENTRE - VAL DE LOIRE					8	1	4					**13**
GRAND EST	1				2							**3**
HAUTS DE FRANCE	2				2							**4**
ILE-DE-FRANCE	2	1			5							**8**
NORMANDIE					1	1						**2**
NOUVELLE-AQUITAINE	1				11	2	1	1				**16**
OCCITANIE	3	4			15	10	7	3				**42**
PROVENCE-ALPES-CÔTE D'AZUR					5	3						**8**
REUNION					1							**1**
WALLIS ET FUTUNA	2											**2**

Nombre de validation de délégation de qualités par fonction et Ligue de Provenance									
	DC4	**ECF**	**EDU**	**MED**	**PAR**	**PP**	**SOI**	**VOL**	**Total**
AUVERGNE-RHÔNE-ALPES	138	39	134	6	9	4	108	58	**496**
BOURGOGNE-FRANCHE-COMTÉ	3	1	4				3		**11**
GRAND EST				1					**1**
NOUVELLE-AQUITAINE	1		2						**3**
OCCITANIE	5		2				3		**10**
PROVENCE-ALPES-CÔTE D'AZUR								1	**1**
Total général	**147**	**40**	**142**	**7**	**9**	**4**	**114**	**59**	**522**

B. Commission de Discipline

Nombre de Dossiers et Semaines de suspension par Compétitions et Commissions																				
	ACTIONS CONTRE UN OFFICIEL DE MATCH (Arbitre(s), juge(s) de touche, délégué(s), représentant fédéral..)		ATTEINTES A L'INTERET SUPERIEUR DU RUGBY		BRUTALITES		FRAUDES DIVERSES		INFRACTIONS CONSTATEES SUR LE DEROULEMENT DE LA RENCONTRE		INFRACTIONS VERBALES ET PROVOCATIONS		JEU DANGEREUX		NON RESPECT DES OBLIGATIONS DE FONCTION		Autres Types de suspension			
	Nbre dossier	Sem. de susp.	Nbre dossier	Sem. de susp.	Nbre dossier	Sem. de susp.	Nbre dossier	Sem. de susp.	Nbre dossier	Sem. de susp.	Nbre dossier	Sem. de susp.	Nbre dossier	Sem. de susp.	Nbre dossier	Sem. de susp.	Nbre dossier	Sem. de susp.	**Total dossier**	**Total Sem. de susp,**
Commission de Discipline Chaponnay	**16**	**61**	**5**	**11**	**79**	**360**					**4**	**11**	**18**	**82**	**1**	**4**			**123**	**529**
Régionale 1 - Championnat Territorial	9	23	2	11	49	259							11	53	1	4			**72**	**350**
Réserves Régionales 1 - Championnat Territorial	7	38	3	0	30	101					4	11	7	29					**51**	**179**
Commission de Discipline Clermont	**12**	**82**			**77**	**357**					**3**	**13**	**16**	**62**	**1**	**2**	**1**	**0**	**110**	**516**
Coupe de la Ligue U19					3	12													**3**	**12**
Féminines Régionales à X					1	4							1	4					**2**	**8**
Régional 1 U19	5	21			42	213					1	6	4	18	1	2	1	0	**54**	**260**
Régional 2 U19	7	61			29	123					2	7	11	40					**49**	**231**
Régional 3 U19					2	5													**2**	**5**
Commission de Discipline Guilherand	**20**	**59**			**96**	**260**			**3**	**3**	**3**	**5**	**25**	**60**			**3**	**0**	**150**	**387**
Régionale 2 - Championnat Territorial	17	46			85	225			3	3	1	2	21	53			2	0	**129**	**329**
Réserves Régionales 2 - Championnat Territorial	3	13			11	35					2	3	4	7			1	0	**21**	**58**
Commission de Discipline Montbonnot	**24**	**84**			**108**	**394**	**1**	**1**	**3**	**5**	**4**	**12**	**38**	**108**	**3**	**9**	**7**	**15**	**188**	**628**
Régional 1 U16	1	2			10	32			1	1			2	4	1	4	1	3	**16**	**46**
Régional 1 U19	1	5			15	72	1	1					2	4	1	2	1	3	**21**	**87**
Régional 2 U16	11	36			26	78					2	7	18	52			1	0	**58**	**173**
Régional 2 U19																	3	7	**3**	**7**
Régional 3 U16					2	6							1	3					**3**	**9**
Régional 3 U19					2	6													**2**	**6**
Régionale 3 - Championnat Territorial	11	41			53	200			1	1	2	5	15	45	1	3	1	2	**84**	**297**
Autres									1	3									**1**	**3**
Total général	**72**	**286**	**5**	**11**	**360**	**1371**	**1**	**1**	**6**	**8**	**14**	**41**	**97**	**312**	**5**	**15**	**11**	**15**	**571**	**2060**

Mesure Sportive Automatique (MSA)
Nombre de Dossiers et Semaines de suspension par Compétitions

	Contestation des décisions prises par les officiels de match		Cumul de deux cartons jaunes lors d'une même rencontre		Cumul de trois cartons jaunes lors de matchs différents au cours de la même saison sportive		Fautes contre l'esprit du jeu		Nervosité		Non-respect par un licencié de la zone qui lui est affectée			
	Nbre dossier	Sem. de susp.	Nbre dossier	Sem. de susp.	Nbre dossier	Sem. de susp.	Nbre dossier	Sem. de susp.	Nbre dossier	Sem. de susp.	Nbre dossier	Sem. de susp.	**Total dossier**	**Total Sem. de susp.**
Brassage Régional 2 U19									2	2			**2**	2
Coupe de la Ligue : Régionale 1 / Régionale 2									2	2			**2**	2
Coupe de la Ligue U16					3	3			2	2			**5**	5
Coupe de la Ligue U19					2	2			4	4			**6**	6
Féminines Régionales à X			1	1					1	1			**2**	2
Féminines Régionales à X « moins de 18 ans »									3	3			**3**	3
Promotion Régionale 1 - Championnat Territorial							1	1					**1**	1
Régional 1 U16			1	1	21	22	1	1	15	16			**38**	40
Régional 1 U19			7	7	30	32	4	4	33	34	1	2	**75**	79
Régional 2 U16	1	1	8	9	23	25	2	2	21	21			**55**	58
Régional 2 U19			4	5	23	24	7	7	28	29			**62**	65
Régional 3 U16			1	1	7	7	1	1	2	3			**11**	12
Régional 3 U19			2	2	3	3	1	1					**6**	6
Régionale 1 - Championnat Territorial	2	2	10	11	36	37	2	2	20	20			**70**	72
Régionale 2 - Championnat Territorial	2	2	16	18	67	74	8	8	51	56	1	1	**145**	159
Régionale 3 - Championnat Territorial	3	3	19	23	55	57	5	5	65	72			**147**	160
Réserves Régionales 1 - Championnat Territorial	1	1	9	10	25	26	7	7	20	21			**62**	65
Réserves Régionales 2 - Championnat Territorial			7	7	4	4	5	5	13	15			**29**	31
Autres					1	1			2	2			**3**	3
Total général	**9**	**9**	**85**	**95**	**300**	**317**	**44**	**44**	**284**	**303**	**2**	**3**	**724**	**771**

Nombre de carton jaunes par Compétitions	
Régionale 1 - Championnat Territorial	617
Réserves Régionales 1 - Championnat Territorial	470
Régionale 2 - Championnat Territorial	944
Réserves Régionales 2 - Championnat Territorial	262
Régionale 3 - Championnat Territorial	810
Promotion Régionale 1 - Championnat Territorial	7
Coupe de la Ligue : Régionale 1 / Régionale 2	3
Régional 1 U19	399
Régional 2 U19	454
Régional 3 U19	58
Brassage Régional 2 U19	28
Coupe de la Ligue U19	22
Régional 1 U16	259
Régional 2 U16	488
Régional 3 U16	68
Brassage Régional 2 U16	7
Coupe de la Ligue U16	17
Féminines Régionales à X	39
Féminines Régionales à X « moins de 18 ans »	20
Total général	**4972**

C. Commission de Résolution des Litiges

La Commission des Litiges est compétente pour intervenir dans :

- Tout différend de nature administrative né de l'application des règlements fédéraux tel que l'opposition à une mutation, la qualification d'un joueur ou le respect d'une obligation, et dont le traitement n'est pas expressément attribué à un autre organe.
- Tout différend de nature sportive survenant à l'occasion de l'organisation ou du déroulement des compétitions et rencontres organisées ou autorisées par la FFR tel qu'une réclamation ou la contestation d'un forfait.

Une réclamation peut être déposée par l'une des deux équipes participant à une rencontre, uniquement sur l'un des trois motifs suivants :

- la qualification d'un ou de plusieurs joueurs de l'équipe adverse ;
- l'identité d'un ou plusieurs joueurs de l'équipe adverse ;
- une erreur technique commise par l'arbitre dans l'application d'une règle pour laquelle il ne disposait d'aucune marge d'appréciation, sauf si une action corrective d'ores et déjà prévue par les règlements en vigueur a été conformément appliquée ou n'a pas été invoquée par le réclamant en temps utiles.

Pour rappel avant de poser une réclamation se reporter à l'article 450 Règlements Généraux FFR

Au cours de la saison 2024/2025, les Commissions des Litiges ont examiné 46 dossiers.

Sur les 46 dossiers,

- 6 concernaient des oppositions de mutations dont 2 pour départ massif avec APPEL
- 29 réclamations irrecevables dont 1 transmise à la CP3R, 1 au Comité Ethique et 5 à la commission de discipline
- 11 réclamations recevables

Les dossiers irrecevables portaient notamment sur des faits dénués de fondement, contestation de décisions arbitrales, de problèmes liés aux règlements ou à la Discipline.

D. Commission des Appels

La Commission des Appels a traité 5 dossiers portant notamment sur des oppositions à mutations et la qualification de joueurs.

E. Officiels de Match

Nombre de désignations d'officiels de matchs de la ligue Auvergne Rhône-Alpes

Fonction	Nombre
Arbitre Assistant 1	488
Arbitre Assistant 2	465
Arbitre Assistant Volontaire	9
Arbitre de champ	6168
Arbitre Vidéo	37
Cinquième Arbitre	97
Coach Fédéral	13
Coach LNR	7
Coach National	12
Coach Territorial	21
Conseiller Arbitrage	307
Coordinateur	19
Délégué Sécurité	11
Evaluateur de RF (RFE)	2
Evaluateur Territorial de RF (RFET)	29
Médecin de match	25
Quatrième Arbitre	109
Représentant Fédéral (RF1)	256
Représentant Fédéral (RF2)	431
Représentant Fédéral (RF3)	1522
Superviseur Fédéral	59
Superviseur LNR	1
Superviseur National	46
Superviseur Territorial	199
TimeKeeper	8
Total général	**10341**

Evolution du nombre d'arbitres

	NORD	EST	OUEST	SUD	TOTAL
2018/2019	105	133	128	81	**447**
2019/2020	119	133	127	66	**445**
2020/2021	130	104	115	51	**400**
2021/2022	120	107	105	55	**387**
2022/2023	117	112	112	66	**407**
2023/2024	121	132	130	84	**467**
2024/2025	126	147	121	83	**477**
Ecart en nombre /dernière saison	**5**	**15**	**-9**	**-1**	**10**
Ecart en % / dernière saison	**+ 4%**	**+11%**	**-7%**	**-1%**	**+2%**

F. Aide aux Clubs pour la lutte contre les incivilités

Une démarche d'aide et d'accompagnement des Clubs destinée à appréhender et maîtriser les dérives et comportements inappropriés a été mise en place.

Face à cette évolution consternante, la Ligue AuRA a déployé un ensemble de mesures de prévention destinées à relayer une large information et sensibilisation à l'attention des pratiquants et des Clubs :

- Affiches
- Banderoles lors des phases finales des compétitions régionales
- Message de respect figurant sur les maillots portés par les jeunes arbitres
- Message audio diffusé via la sono du stade
- Bracelets de couleurs "valeurs du rugby" distribués sur les Tournois des EDR …

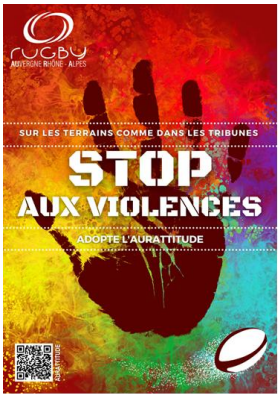



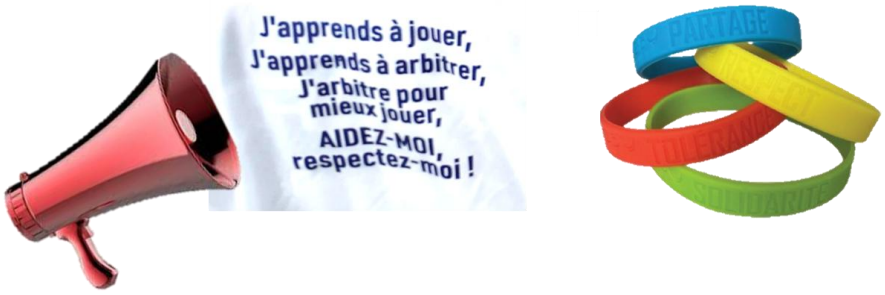

Dans une optique différente des Commissions de Discipline, en charge de l'appréciation des sanctions qu'elles jugent utiles de délivrer aux auteurs d'incidents, la Commission d'Aide aux clubs pour lutter contre les Incivilités et les Violences de la Ligue Auvergne Rhône Alpes propose une démarche d'accompagnement des Clubs.

Cette démarche s'adresse aux Clubs qui souhaitent être aidés dans le traitement des difficultés auxquels ils sont confrontés. Elle sera, par contre, systématiquement proposée aux Clubs qui font l'objet de remontées fréquentes d'incidents à l'occasion de rencontres ayant donné lieu à des faits graves.

La démarche d'accompagnement consiste à inviter le club concerné à :

- Analyser la situation ayant donné lieu au relevé des incidents constatés pour en cerner précisément le déroulement, la portée et les effets = établir l'état des lieux
- Arrêter un plan d'action simple ayant pour objet la détermination de mesures concrètes destinées à modifier l'état des lieux = définir des mesures réalistes et des engagements de changement.
- Accompagner le Club et suivre l'application du plan d'action dans le temps = suivre l'application du plan d'action décidé ENSEMBLE et valider l'amélioration durable attendue

Le constat des incidents autour de nos terrains de rugby ne doit pas être une fatalité, dû à un contexte sociétal de plus en plus marqué par des faits de violences en tout genre.

Il doit être l'occasion d'une action résolue à laquelle la Ligue Auvergne Rhône Alpes invite les Clubs à souscrire au travers de la démarche d'accompagnement proposée, qui nous paraît constituer une réponse adaptée et pragmatique, dans le sens d'une réponse effective et efficace face au constat posé.

C'est ENSEMBLE et AVEC les CLUBS que nous ferons reculer résolument et durablement les incivilités et violences qu'il ne suffit plus de simplement déplorer !

G. Commission Médicale

Dans un premier temps, situation particulière avec le changement de présidence de cette commission suite à la nomination du Dr CAPEL Olivier à la présidence de la commission médicale de la FFR (08/2024) et son remplacement par le Dr DANCE Nicolas

Mise en place de correspondants de secteur pour les requalifications suite carton bleu

NOM	Prénom	Départements en charge
Dr ALANGUE	Yawo	38
Dr CAILLE	Jean Pierre	26/07
Dr DANCE	Nicolas	42/43
Dr DESCOMBES	Fabrice	73/74
Dr JOSEPH	Jean Claude	69
Dr LUDOSAN	Andrei	01
DR NORMANN	Richard	15/03/63

Organisation d'une formation world rugby niveau 2 à la MO de Chaponnay

Une première organisée en dehors du Centre National de Rugby avec 30 participants (médecins kinés) dont 16 de la ligue AURA. La session a été auto financée

CAVELIER	Vincent	MDM
CHAUMARAT	Léa	Kiné
TELLIER	Patrick	Médecin SOC
IMBAULT	Rodolphe	Médecin LOU
GUERIN	Alex	Assistant med LOU
HEYMANN	Ronny	Médecin CSV
ILLIEN	Marion	Kiné Saint Rambert
SURRAULT	Jean François	MDM EDF U20
ZABOTTO	Bernard	MDM
GADEA	Jose	MDM
LOUIS	Remy	Kiné Fr 7
RAYMOND	Jean Jacques	MDM
CASINI	Leonardo	Med USON
SISTIAGUE	Jon	Kiné USON
NICOT	Frederic	Med USON
CHAGUE	Frederic	MDM
SIMON	Fabien	Kiné MHR
BARBER	Olivier	Med MHR
BARRIOZ	Alice	Kiné FCG
IZARD	Philippe	Med ST

JOUAN	Bruno	Med ST
VENDITTI	Julien	IDE LOU
ROZAND	Guy	Médecin LOU
GUILLAUMEE	Fréderic	Médecin LOU
PEYSSON	Dominique	IDE LOU
CALLAIS	Thibaut	IDE LOU
DROUILLEAU	Stéphane	IDE LOU
AZEMA	Bruno	Kiné EDF 7
HAGER	Jean Philippe	Médecin LOU

Dans un deuxième temps, après les élections :

- Restructuration de la commission médicale
    - Mise à jour listing médecins et kinésithérapeutes
    - Nomination d'un responsable désignation du planning kiné, suite au retrait de C Grandjean, remplacée par S Buttin (Kiné Grenoble)

Diffusion progressive de l'information que toutes les désignations médicales ou para médicales seront gérées par la commission médicale

- Assistances médicales saison 2024.25:
    - Kinésithérapeutes : une dizaine pour 54 journées + 13 (Seven)
    - Médecins : 16 Journées des finales dont 8 couvertes par un médecin (réflexion à mener afin de pouvoir attirer plus de médecins)
- Augmentation du nombre de médecins de match (top 14 pro D2) de notre ligue :
    - Drs Besse, Cavelier, Dance, Derathe, Granjeon, Miche
- Formation d'un nouveau trainer World rugby : Dr Venditti qui s'ajoute au Dr Granjeon déjà formateur WR
- Gestion de l'organisation médicale des manifestations internationales (durant les rencontres mais aussi sur les périodes hors matchs) : 2 très grosses organisations pour lesquelles les efforts conjoints d'élus, de salariés de la ligue et du président de la commission médicale de la ligue ont permis d'avoir les remerciements des équipes présentes

1. Festival U18 à Vichy
2. Championnat d'Europe à 7 U18 à Bourgoin Jallieu (en collaboration avec Rugby Europe)

H. Commission Bénévolat / Récompenses

La commission bénévolat et récompenses s'est mise en action en début d'année 2025 consécutivement aux élections de fin d'année 2024. Dans un premier temps il a fallu faire le point sur les ressources humaines disponibles et s'employer à recruter de nouveaux bénévoles pour gérer les commissions par MO.

Une quarantaine de volontaires sont répartis sur les départements et ont travaillé sur les points suivants :

1. Construction d'un organigramme ligue définissant les rôles de chacun par secteur.
2. Elaboration d'un SharePoint permettant une consultation et un suivi des diverses actions menées par la commission et partagé par tous.
3. Elaboration de la liste des futurs récipiendaires médailles FFR en application du cahier des charges dédié et en relation avec les CD pour légitimer une remontée terrain et impliquer toutes les strates concernées (club, CD, commission, ligue, …)
4. Mise en place de réunions plénières, et de secteur par les responsables dédiés.
5. Participation aux trophées des sportifs région Auvergne-Rhône-Alpes, à Saint Etienne pour porter les résultats de nos équipes locales.
6. Désignation avec le bureau directeur, en relation avec la FFR, de quelques bénévoles de clubs, engagés dans leur fonctionnement, pour participer à des matches internationaux à Paris, avec séjour à Marcoussis.
7. Participation d'environ 250 bénévoles à des matches de TOP 14 et PRO D2 grâce à l'action des commissions locales.
8. Délocalisation des actions sur les départements avec l'appui des CD, face à la difficulté pour certains bénévoles de pouvoir se déplacer sur les manifestations centralisées sur les MO. La première journée s'est déroulée sur la station du Lioran dans le Cantal et une autre est en préparation dans l'Allier.
9. A chaque fois que nous en avons eu l'occasion, nous avons essayé de travailler avec les autres commissions afin de mutualiser nos efforts et toucher un maximum de monde. Ainsi nous nous sommes associés aux travaux de l'OVAL-TEAM, de la commission partenariat, des grands blessés du Rugby.







Ce sont environ 300 bénévoles qui ont participé à nos manifestations sur l'ensemble de la ligue.

Liste des récipiendaires des médailles fédérales

NOMS	PRENOMS	Médaille
POLETTI	JEAN-THOMAS	Bronze
MUNIER	NATHALIE	Bronze
BARAL	BRIGITTE	Bronze
BUGE	FREDERIC	Bronze
CHOQUET	MARCEL	Bronze
CHOQUET	VIRGINIE	Bronze
CLARAZ BONNEL	ERIC	Bronze
ROSSET	VINCENT	Bronze
BOUDET	DAMIEN	Bronze
MAURY	FRANCK	Bronze
FLAGEL	PATRICK	Bronze
REGOURD	PHILIPPE	Bronze
DUCHER	VERONIQUE	Bronze
BLANC	PHILIPPE	Bronze
BOCHARD	MARC	Bronze
CORGIER	STEPHANE	Bronze
DEMIAUX	ISABELLE	Bronze
DUVERNOIX	MARION	Bronze
HUGUET	ANTOINE	Bronze
NANTUA	MARION	Bronze
JOBERT	OLIVIER	Bronze
PHILIPPE	GILLES	Bronze
PEREZ	PASCALE	Bronze
NOLIN	LAURENT	Bronze
PRAZ	DAVID	Argent
SAINTVOIRIN	VIRGINIE	Argent
BRIGLIA	ALAIN	Argent
ROUVIERE	CHRISTOPHE	Argent
HENOT	ANDRE	Argent
AMARGER	JEAN LUC	Argent
SCHWEITZER	PHILIPPE	Argent
BOURBON	CHRISTIAN	Argent
MICHAL	CHRISTIAN	Vermeil
CHALLANDE	MICHEL	Vermeil
DEGLUAIRE	GILBERT	Vermeil
CABEZON	DOMINIQUE	Vermeil
FALQUE	DANIEL	Coq d'Or



I. Accompagnement des Clubs

Mise en place de Conseiller Territorial Administratif au service des clubs

Cadre : Accompagner le Conseiller Technique de Clubs dans les démarches administratives des clubs.

- Participer et faciliter la vie des clubs en toute convivialité
- Accompagner, aider et conseiller les clubs
- Connaitre l'environnement Ligue pour orienter vers les ressources spécifiques

1. Règlementation juridique

- Aspects statutaires (Procédure de déclaration et modifications des asso), vie des clubs, gestion des licenciés
- Différents documents juridiques (autorisations parentales, droit à l'image, protection des données, …)

2. Administratif, comptable et financier

- Règlements généraux FFR et ligue (règlement des compétitions, des challenges, fonctionnement des procédures et des commissions régaliennes)
- Aide à l'utilisation du site Oval-e (affiliations, mutations, déclaration d'accident, carton bleu, feuille de match dématérialisée, autorisation de tournoi…)
- Accompagner les clubs dans la gestion du compte FFR sur Oval-e

3. Aides, subventions et projets

- Orienter les clubs pour le montage des dossiers de subventions
- Informer les clubs de la mise en place des projets ligue

J. Commission Qualification des Enceintes Sportives

Cette commission est composée d'un Président, d'une salariée située à la MO de Clermont-Ferrand et de référents dans les 12 départements de la Ligue.
Cette saison a connu :

- des créations de terrains
- des qualifications de terrains qui ne l'étaient pas auparavant
- des changements de catégorie du fait des aménagements des propriétaires.

Notre objectif est resté inchangé, à savoir 100 % des terrains qualifiés à la fin de la saison 2024-2025 et il sera reconduit pour la saison 2025-2026.

Cependant nous avons encore 13 % de terrains en défaut de qualification. Cela ne traduit pas l'investissement des référents ni la volonté des clubs de se mettre en conformité car nous sommes tributaires de la finalisation des dossiers ralentis par un besoin d'investissements, d'une présentation des documents demandés par la FFR ou simplement d'une validation du propriétaire.

A ce jour, tous les clubs et leur président(e)s sont prévenus du dysfonctionnement et à la demande de la FFR, les terrains en défaut de qualification ne recevront pas de match de phases finales.

Ensemble nous allons nous attacher à faire évoluer tous nos licenciés des équipes féminines et masculines sur des terrains répondant à la sécurité des joueurs. Nous continuerons à accompagner les clubs et les collectivités pour le suivi et l'amélioration continue des enceintes sportives de la Ligue Auvergne Rhône-Alpes.

K. Commission Communication

1. Introduction

La communication occupe une place centrale dans le projet de développement de la Ligue Auvergne Rhône Alpes de Rugby.

Elle a pour rôle de valoriser les actions sportives et sociétales menées, de renforcer la visibilité du rugby dans la région, d'accompagner les clubs dans leurs initiatives, et de soutenir les projets de la Ligue auprès du grand public, des licenciés, des institutions et des partenaires.

Pour la saison 2024-2025, les objectifs fixés étaient les suivants :

- Accroître la visibilité des actions et événements de la Ligue.
- Être au service des clubs / Accroître l'engagement des clubs et des licenciés
- Renforcer les partenariats institutionnels et privés

Des objectifs spécifiques aux outils de communications étaient également fixés :

- Développer l'engagement sur les réseaux sociaux et outils digitaux.
- Renforcer les relations presse et institutionnelles.
- Structurer et professionnaliser l'équipe communication.

2. Communication digitale

Site internet

Le site internet de la Ligue Auvergne Rhône Alpes de Rugby est en constante évolution. Il est alimenté par des actualités sur les événements et actions mise en place sur le territoire régional (par la Ligue, les CD, les clubs) et par des actualités administratives et sportives.



Publications des actualités :

- Septembre 2024 : 11 articles entre 182 et 604 vues soit une moyenne de 388 vues/article
- Octobre 2024 : 12 articles entre 152 et 1977 vues soit une moyenne de 498 vues/article
- Novembre 2024 : 12 articles entre 137 et 5554 vues soit une moyenne de 827vues/article
- Décembre 2024 : 12 articles entre 110 et 557 vues soit une moyenne de 311 vues/article
- Janvier 2025 : 11 articles entre 101 et 852 vues soit une moyenne de 431 vues/article
- Février 2025 : 8 articles entre 132 et 973 vues soit une moyenne de 412 vues/article
- Mars 2025 : 11 articles entre 195 et 1969 vues soit une moyenne de 668 vues/articles
- Avril 2025 : 11 articles entre 164 et 1262 vues soit une moyenne de 487 vues/ article
- Mai 2025 : 16 articles entre 79 et 843 vues soit une moyenne de 305 vues/article
- Juin 2025 : 19 articles entre 67 et 327 vues soit une moyenne de 174 vues /article
- Juillet 2025 : 13 articles entre 117 et 2921 vues soit une moyenne de 687 vues/article

L'article le plus vu de notre site internet cette saison est celui concernant la « Formation Capacitaire en Arbitrage du Rugby Loisir » avec 5554 vues : https://ligueaura.ffr.fr/actualites/sur-les-terrains/formation-capacitaire-en-arbitrage-du-rugby-loisir-cal.

Séries :

Les séries sont des catégories d'articles qui reviennent hebdomadairement ou mensuellement. Les résultats de la semaine font le récapitulatif des résultats des compétitions régionales des séniors masculins (R1, R2, R3).

Le MAUL est une série d'articles mensuelle, cette série a pour objectif de mettre en avant les clubs de rugby de la région Auvergne Rhône Alpes à travers différentes actions sur certaines thématiques (octobre rose, movember, arbitrage, EDR…)

- Résultats de la semaine : 18 articles - moyenne de 340 vues/article
- Le MAUL : 6 articles – moyenne de 304 vues/article

Boite à outils :

Lors de la saison 2024/2025, un onglet « Boîte à outils a été mis en place afin de recenser tous les documents utiles et nécessaires aux clubs.

Cette boîte à outils est composée de quatre catégories distinctes :

- Affiliations : toutes les informations concernant les différents types d'affiliations
- Docs utiles : divisé en deux parties :

- Accès terrain : On y trouve tous les documents permettant le bon déroulé des rencontres tout au long de la saison (FDMD, règlements…)
- Vie du club : On y trouve tous les documents nécessaires au bon fonctionnement des clubs (comptabilité, installations sportives…)

Chaque début de saison, le site internet subit une mise à jour importante concernant ces informations.

PIWIGO :

La nouvelle plateforme de partage d'image de la Ligue Auvergne Rhône Alpes de Rugby :

Nous y centralisons toutes nos images afin de permettre une diffusion plus facile.

- 41 albums postés sur la saison 2024/2025 soit 4766 photos

Soit une évolution de 310% sur les albums et de 315% pour le nombre de photos par rapport à la saison 2023/2024.

Réseaux sociaux :









- Couverture en forte hausse : +36k sur Facebook et +188,9k sur Instagram grâce à la nouveauté des résultats du week-end et aux grands événements (finales, Championnats d'Europe de Rugby à 7).
- Impressions LinkedIn en progression : +91,4k par rapport à 2023, notamment grâce à une meilleure exploitation de LinkedIn (mise en avant des partenaires).
- Visites : +62k sur Facebook et +20,9k sur Instagram, avec un rôle moteur des finales et du nouvel événement Rugby à 7 U18.
- Vues de pages LinkedIn en léger recul : -987, malgré une hausse de couverture, signe que le public a consommé les contenus sans forcément chercher plus d'informations.
- Nouveaux abonnés : +1k sur Facebook, +1,6k sur Instagram (nombre doublé par rapport à la saison précédente), +900 sur LinkedIn (croissance stable et régulière).
- Contenus les plus populaires : finales sur Facebook, Championnats d'Europe U18 sur Instagram, reflétant la différence d'audience entre les plateformes.

Ce qui a bien fonctionné

- La rubrique des résultats du week-end (séniors masculins), nouveauté très appréciée et repartagée par les clubs.
- La communication sur les Championnats d'Europe de Rugby à 7 U18, particulièrement performante sur Instagram.
- Les finales régionales, qui restent un moteur incontournable d'engagement et de visibilité (photos, vidéos des capitaines).
- Le développement du contenu vidéo, des collaborations sur Instagram et des publicités ciblées, qui ont renforcé la visibilité.

Enseignements et perspectives

- Les événements phares (finales, Championnats U18) sont les plus gros vecteurs d'acquisition et d'engagement.
- Le contenu récurrent (résultats du week-end) fidélise et génère du trafic régulier.
- Chaque plateforme a son rôle :
  - Instagram = cible jeune, sensible au visuel et aux événements spectaculaires.
  - Facebook = public plus large, intéressé par les résultats et finales.
  - LinkedIn = audience professionnelle, progression liée à la régularité et à la qualité des publications.
- La combinaison contenu régulier + temps forts événementiels est une stratégie efficace pour maintenir croissance et engagement.

Newsletters et communication interne :

- Newsletters envoyées aux clubs et licenciés.
  - AuRActus (newsletter chaque mardi, envoyée à 3 555 adresses mail, sur la vie de la Ligue et actions des CD et clubs)
    - 45 numéros sur la saison 2024-2025
    - Taux d'ouverture moyen : 38%
  - Bulletin Officiel (newsletter chaque jeudi, envoyée à 1 527 adresses mail, sur les informations officielles de la Ligue)
    - 44 numéros sur la saison 2024-2025
    - Taux d'ouverture moyen : 49%
- Mise en place de mailings ciblés pour les présidents, éducateurs et bénévoles
  - Informations de l'IREF
  - Informations officielles

3. Communication événementielle

La saison a été marquée par une forte activité événementielle, avec un dispositif communication spécifique pour chaque rendez-vous :

- Championnats Européens Rugby à 7 U18 – Bourgoin Jallieu, Juillet 2025
  - Campagne d'affichage, publicité PQR et communication digitale.
  - Couverture live réseaux sociaux.
  - Présence presse et partenaires.
- Festival des 6 Nations – Vichy, avril 2025
  - Billetterie payante mise en avant.
  - Relais médias locaux et nationaux.
  - Dispositif digital fort (vidéos, photos, programmes et résultats).
- Tournoi de rugby sur neige – La Plagne, avril 2025
  - Communication grand public avec focus sur le caractère innovant et festif.
- Projet Régional Jeunes – Théâtre "Adrénaline"
  - Campagne multi-supports (affiches, réseaux sociaux, mailing clubs).
  - Communication orientée prévention et jeunesse.

Cette saison encore, le service communication était mobilisée pour les différentes finales territoriales et régionales de nos compétitions.

- Création univers graphique des finales 2025
- Campagne multi-supports (affiches, réseaux sociaux, mailing clubs)
- Développement de la billetterie grand public
- Relais dans presse locale et spécialisée
- Couverture photos/vidéos lors des événements
- Mise en avant des partenaires sur site
- Mise en place des protocoles Stop aux Violences et Récompenses

4. Relations presse et partenariats médias

Lors de la saison 2024-2025 :

- 25 Communiqués de presse ont été envoyés sur différentes thématiques clés de notre saison : projet régional jeunes, finales, only seven's academy, challenge féminin, festival des 6 nations…
- 3 Dossiers de presse (Championnats Européens de Rugby à 7, Finales Régionales, Finales Territoriales)

Une conférence de presse a été organisée en amont des championnats européens de rugby à 7 à Bourgoin Jallieu afin de renforcer la visibilité locale de notre événement.

La Ligue Auvergne Rhône Alpes a donc valorisé ses initiatives et ses événements dans les médias régionaux, à travers les communications envoyées et les articles relayés dans la presse.

5. Projets spécifiques et RSE

La communication a fortement soutenu les projets sociétaux de la Ligue :

- Rugby pour Elles : valorisation des challenges féminins, présentation des projets via supports divers (vidéos itw, reportages photos, etc.)
- Projet Régional Jeunes : Diffusion de vidéos spécifiques sur la thématique, organisation des soirées avec la pièce de théâtre Adrénaline avec communication, ante-pendant-post évènement.
- CFA du Rugby : lancement officiel, création charte graphique, communication interne et externe.
- Actions RSE : Communication post-évènement sur les finales régionales du Tournoi National des Quartiers, développement des différents axes avec créations de supports pour présentation des projets mis en œuvre

6. Innovations et bonnes pratiques

- Création de la rubrique Résultats du week end pour les compétitions régionales séniors toutes les semaines (publication sur facebook, instagram et sur site internet Ligue)
- Développement (encore en cours) du support vidéo pour diverses communications + développement page Youtube Ligue
- Réunions hebdomadaires avec l'équipe et échanges récurrents avec service partenariat pour développer notre offre commune
- Renforcement de la communication interne via des outils partagés, carte de visite dématérialisée pour les salariés de la Ligue, nouvelle signature mail avec photo, calendrier Outlook partagé des événements
- Création d'un kit "communication événementielle" dans chaque MO avec roll up, banderoles, oriflammes à l'image de la Ligue

Au cours de la saison 2024-2025, le service communication a poursuivi son rôle central dans la valorisation des actions et des projets de la Ligue Auvergne Rhône Alpes de Rugby. Grâce à une présence renforcée sur l'ensemble des canaux de communication – réseaux sociaux, site internet, relations presse et supports internes – il a permis de donner de la visibilité aux compétitions, aux événements, aux projets structurants et aux initiatives des

clubs de la région. La diversité des contenus produits a contribué à renforcer l'image de la Ligue et à fédérer l'ensemble de ses publics.

Cette saison a également marqué une montée en puissance de l'organisation interne de l'équipe communication, avec une meilleure répartition des missions, l'intégration de nouveaux profils et la mise en place d'outils de suivi adaptés. Cette structuration a permis de gagner en efficacité et en réactivité, tout en favorisant la créativité et l'innovation. La coordination avec les autres pôles de la Ligue s'est également affirmée, renforçant ainsi la cohérence et l'impact des messages diffusés.

Enfin, le service communication s'est affirmé comme un véritable levier de développement et d'accompagnement pour les clubs et partenaires. En valorisant les réussites sportives et extra-sportives, en mettant en lumière les actions de terrain et en soutenant les projets d'avenir, il a contribué à renforcer le rayonnement du rugby dans toute la région. Cette dynamique constitue un socle solide pour aborder la saison à venir avec ambition et continuité, au service du rugby et de ses acteurs.

L. Solidarité et Grands Blessés

Comme chaque année, les grands blessés de la famille du rugby ont été rassemblés à plusieurs reprises.

- Samedi 6 juillet 2024 pour le barbecue annuel chez Philippe Challande
- Vendredi 6 décembre 2024 à Chaponnay pour la remise de paniers garnis et cadeaux
- Samedi 7 décembre 2024 à Clermont-Ferrand pour les cadeaux également
- Samedi 26 avril 2025 pour le match AS Montferrand – Lyon OU avec accueil par Franck Rataj au salon de Groupama
- Les vendredi 20 et samedi 21 juin 2025 pour les ½ finales de TOP 14 au Groupama Stadium.
- Les vendredi 4 et samedi 5 juillet à Clermont-Ferrand à l'occasion du congrès FFR avec des grands blessés de toute la France en partenariat avec la fondation Ferrasse.

Un grand merci aux membres de la commissions et à tous les partenaires pour l'organisation de ces moments de convivialités.








III. SCOLAIRE ET UNIVERSITAIRE

A. Académies Régionales

Les académies régionales

Notre stratégie est de mailler le territoire en matière de « haut niveau de pratique.
La FFR ayant adossé les ex-Pôles espoirs aux clubs Pro, et que certains secteurs pouvaient devenir des « déserts », nous avons mis en place 4 académies régionales :

- Académie régionale à Issoire
- Académie régionale à Aurillac
- Académie régionale à Chambéry
- Académie régionale à Valence Romans

Le cadre de fonctionnement des académies régionales s'inscrit dans le développement de l'élite régionale et doit proposer un accompagnement de la performance des joueurs et des joueuses dans la formation générale :

- Scolaire/universitaire ou professionnelle,
- Sportive.
- Citoyen

Le triple projet doit donc être moteur de l'engagement des stagiaires et des académies régionales
Les académies doivent répondre à un cahier des charges strictes, tant sur les effectifs, l'encadrement sportif, médical.
La formation sportive est en concordance avec les directives fédérales : volume d'entrainement, suivi individuel des joueurs et joueuses.
Un concours d'entrée est organisé par chaque académie.
Un suivi financier est fixé avec Christophe Coste, avec des outils modernes de gestion.
Des subventions conséquentes sont attribuées à ces 4 académies

Cette année, suite aux élections, la sous-commission « Académies régionales » a été réorganisée :

- Président Commission « Elite régionale J. Mujica- C. Dodeuil –
- Président délégué Aura : P. Coignat
- Responsable sportif : F. Anne
- Responsable administratif et financier : R. Clerc et C. Coste.

La commission visite chaque année les académies en présence de tous les acteurs locaux et Patrice Coignat, Javier Mujica, Réjane Clerc, François Anne, Christian Dodeuil et Christophe Coste.

La commission « Elite régionale- Haut niveau » remercie l'ensemble des chefs d'établissements, les présidents des clubs, les coordonnateurs et l'ensemble de l'équipe pédagogique.

Un grand merci à Jocelyne Laboret pour la gestion des académies régionales qui cesse sa mission ; elle a su mettre une stratégie de développement, une organisation rigoureuse et financière, pertinente et efficace.

Mise en place d'une meilleure communication sur le site de la Ligue AuRA, entamée la saison dernière.

B. Scolaire

Dès le lendemain des élections nous nous sommes réunis afin de constituer au plus vite :

- La Commission Scolaire de la Ligue (17 membres)
- Les trois Commissions Scolaires Académiques (16 membres chacune)

Chacune de ces 3 commissions est co-présidées par deux personnes, élus ou chargés de missions.

Un comité de pilotage regroupant ces 6 personnes et le responsable du Pôle Scolaire Thierry Reguillon a été mis en place.

Incitation des Présidents des Comités Départementaux :

Afin que chacun d'entre eux nomme un R.R.S.D (Référent Rugby Scolaire Départemental).

Le 15 janvier 2025, 14 RRS Départementaux étaient en place. (Certains Départements en ont nommé deux).

Réflexion sur les missions des RRSD et rédaction d'une fiche spécifique envoyée à tous les Présidents des Comités Départementaux

Préparation de la première réunion de la Commission Scolaire de la Ligue :

- Réflexion sur le projet scolaire de la Ligue.
- Point sur les Conventions signées par les C.D. et nos partenaires
- Direction des Services Départementaux de l'Éducation National (DSDEN)
- Union Sportive de l'Enseignement du Premier degré (USEP)
- Union Nationale du Sport Scolaire (UNSS)
- Union Générale Sportive de l'Enseignement Libre (UGSEL)
- Point sur les sections sportives des Collèges et Lycées.
- Ecriture d'un guide : Comment organiser un tournoi scolaire dans le Primaire.
- Mise en place du recensement des interventions des Clubs dans l'initiation des élèves du Primaire (Educateurs des Clubs, CTD, CTC, bénévoles).
- Ecriture d'un modèle de Convention qu'un Club peut signer avec un Collège.

Réunion de la Commission Scolaire de la Ligue le 21/03/2025 à Chaponnay

Réunion des 3 Commissions Scolaires Académiques :

- Grenoble : 27/03/2025
- Lyon : 15/05/2025
- Clermont : 03/04/2025

Point sur les actions réalisées sur la Ligue :

- Opération 35000 ballons dans les écoles primaires :

La F.F.R. a renouvelé l'opération 35000 ballons pour la rentrée scolaire 2024/2025.

Ces ballons en mousse ont été mis à disposition du programme « 30 minutes d'activité physique quotidienne ».

Pour la Ligue, ce sont 4000 ballons qui ont dû être distribués (1/école primaire publique).

La distribution a été laborieuse, il ne s'agissait pas de faire le tour de toutes les écoles pour leur apporter un ballon… mais de trouver des opportunités : lors des réunions de Conseillers Pédagogiques de circonscription par exemple, lors du renouvellement de convention, etc…

En fin d'année scolaire, tous les ballons avaient été distribués.

A la demande d'autres Ligues, la F.F.R. nous a proposé, un nouvel achat groupé de ballons mousse que nous devrions financer. La Commission Scolaire de la Ligue AURA s'était déjà engagée (commande confirmée) pour acheter, sur 2 saisons, un kit pédagogue complet (sac + 3 ballons Taille 3 logotés, 20 chasubles ou brassards logotés, 30 plots) pour chaque circonscriptions (coût = 180 € TTC par kit). Il y a 127 circonscriptions en AURA : 50 recevront un kit courant du mois de septembre, les autres en cours d'année scolaire 2026/2027.

Point sur les Conventions signées avec nos partenaires : Education Nationale (DDSEN), USEP, UNSS, UGSEL :

Au 30 juin 2025, tous les Comités Départementaux ont signé (sauf ceux ou un ou plusieurs partenaires ne sont pas présents) ou réactualisé leur(s) convention(s).

La Commission Scolaire se doit de jouer le rôle de lanceur d'alerte, de veille, pour éviter qu'en cas d'incidents, d'accidents lors de formations, de tournois, vous soyez mis en difficulté.

La Convention Nationale, signée entre la F.F.R., l'Education Nationale et l'USEP arrivant à échéance, la prochaine sera signée très prochainement.

Là encore, après analyse de cette dernière nous vous informerons des éventuelles modifications.

Point sur les sections sportives (Collèges et Lycées) : (Situation au 01/09/2024)

Académies	Départements	Lycées	Collèges	Total
GRENOBLE	38	4	3	**7**
	26	2	3	**5**
	07	2	3	**5**
	73	1	2	**3**
	74	3	2	**5**
LYON	01	3	6	**9**
	69	4	4	**8**
	42	1	2	**3**
CLERMONT FERRAND	03	0	1	**1**
	15	1	1	**2**
	43	1	1	**2**
	63	1	2	**3**
			TOTAL	**53**

BILAN DES INTERVENTIONS DANS LE PRIMAIRE

Départements	NB de Clubs ou autres intervenants	Nombre de Commune	Nombres d'écoles	Nombre de classes	Nombre d'élèves	Commentaires
Ain	16	27	71	84	?	
Allier	3	13	14	53	1257	
Ardèche	16		84		6100	
Cantal	5					
Drôme						Non recensées
Haute Loire	CD43-USEP-GER43-UGSEL-Clubs		32		5765*	Ne concerne pas que le primaire
Haute Savoie	Clubs Actifs				3200	
Isère	33	136	205		13492	
Loire	5	21	36	146	?	Intervenants=bénévoles ou salariés des Clubs
Puy de Dôme	CD63-UEP	15	29	19	801*	*2ème semestre
Rhône	11	22				
Savoie						Non communiqué

C. Universitaire

Pour cette année 2024-25, l'action de la Ligue s'est poursuivie, avec la volonté de continuer à fluidifier les relations entre la ligue AURA et les différents pôles universitaires de son territoire et de voir comment maintenir ou développer la place du rugby dans les universités. Le volontarisme des collègues enseignants des universités, associé à la volonté de la ligue d'améliorer et de développer ses relations avec le monde universitaire nous permettent d'afficher un bilan 24-25 très satisfaisant.

Cette année 24-25 était la troisième année de fonctionnement autonome de la commission universitaire, qui nous as permis de réellement mettre en place une politique sur les différents sites de la Ligue.

Les trois centres d'entraînement universitaire « Rugby féminin de haut niveau » ont fonctionnés de manière plus ou moins dynamique. Si Clermont et Lyon, ont pu s'organiser de manière saine et dynamique, Grenoble a rencontré différents problèmes internes, aussi bien dans sa relation au club phare de son périmètre que dans des soucis relationnels entre enseignants au sein de l'Université Grenoble Alpes. Environ 70 féminines ont été encadrées sportivement et accompagnées dans leurs études sur Clermont, Grenoble et Lyon.

La Ligue s'est engagée à soutenir financièrement ces trois CERU, avec l'aide de la fédération. Celle-ci n'avait pas versé d'aides depuis 2019. En mai 2024, elle a décidé de rétablir son soutien à ces structures permettant à des jeunes filles de poursuivre leur double projet, rugby de haut niveau et études supérieures. Cette année encore la FFR a versé 2500€ aux 3 CERU pour les accompagner dans leur fonctionnement. La Ligue AURA continuera dans tous les cas à accompagner ses 3 centres dont l'existence et le fonctionnement permettent le développement du rugby féminin et l'émergence d'une élite sportive précieuse pour les clubs de notre territoire. Dans ce cadre nous nous sommes engagés à verser 2500€ au titre de l'année 24-25.

Pour 25-26, la FFR a décidé d'officialiser son soutien aux CERU. La subvention est officiellement maintenue, un cahier des charges est défini et un suivi par un cadre de le FFR sera réalisé.

Les résultats sportifs de nos jeunes filles de nos différents sites universitaires sont tout à fait remarquables :

- Les premiers résultats des CF féminin à X valident notre soutien. Chez les filles, Clermont est Championne de France en N1, et l'Insa Lyon est 2ème en Grande école,

- Sur le tournoi Ovalyonne, c'est Bordeaux qui gagne, en battant les Lyonnaises après prolongations.
- La fin de saison conforte notre soutien avec des résultats nationaux sur le SG7, remarquables :
    - L'université de Clermont est Championne de France chez les filles en battant Lyon en finale !
    - L'INSA Lyon est champion Grandes écoles chez les filles. Les garçons finissent 3è.
    - A noter que l'Université de Grenoble a dû faire forfait chez les filles en qualifications. Les difficultés structurelles internes et relationnelles externes ont abouti à ce forfait très regrettable.



- L'INSA Lyon garçons fait 3è au championnat de France à XV
- Grenoble finit 6è au SG7 en garçons après avoir remporté le tournoi qualificatif de Toulon.

SELECTIONS

- Lina TUY (BUT GEA) a été sélectionnée avec le XV de France durant le tournoi des 6 nations
- Agathe FOURNIE et Anais LAGRANGE sont sélectionnées avec les U20
- Mouna TOURE fait partie de France Académie à 7.
- 5 Garçons de l'Université de Grenoble Alpes ont été sélectionnés en équipe de France Universitaire à XV :
    - Jules Chaffiotte
    - Camille Baz-Marcos
    - Merlin Jaffré
    - Pierre Guillaud
    - Samuel Bielle-Barey

Des aides financières ont également été accordées par la Ligue :

2000€/ Au tournoi féminin OVALYONNE, tournoi international de rugby à 7 féminin, se déroulant sur le campus universitaire de Lyon.

Participation d'Universités Sud-Africaine, Anglaise, Espagnole et Colombienne

Le classement OVALYONNE 2025 :

1. Bordeaux
2. Lyon
3. Pretoria
4. Clermont
5. Nancy
6. ESA
7. Grenoble
8. Lyon Dev
9. Bristol
10. Valencia
11. Bogota

Un soutien important pour accompagner le haut niveau à 7 dans la cadre du soutien au rugby olympique, soutenu et valorisé par la FFR. (voir les résultats un peu plus haut).

Un effort tout particulier a été fait en direction du développement du rugby féminin sur les sites de Grenoble, Chambéry, mais également en soutien d'activité féminine de l'INSA Lyon.

Le bilan de l'année 24-25 est très positif.

- Pérennisation et augmentation de la pratique féminine, débutantes et haut niveau par la mise en place de deux créneaux spécifiques pour les féminines
- Développement de la pratique à Chambéry avec la mise place d'un double créneau féminin spécifique (un horaire, deux niveaux de partique)
- Redémarrage du rugby féminin sur Valence après des années d'absence
- 1500€ ont été fléché pour accompagner ce développement avec un soutien de l'activité Association Sportive rugby notamment en Savoie mais aussi à Valence. Les deux universités (Chambéry et Valence) ont relancé l'activité rugby sur leurs sites.
- C'est maintenant 3 créneaux qui sont proposés aux étudiant(e)s à Chambéry, dont deux pour les féminines. C'est très positif. Notre soutien à ce site continue à réellement porter ses fruits
- L'activité est repartie sur Valence également. C'est positif, avec la volonté de pérenniser et développer l'activité.

RELATIONS UFRAPS

Le volet des relations entre la Ligue et les universités concernant les relations avec les UFRAPS évolue positivement.

Pour différentes raisons, relationnelles, institutionnelles ou structurelles, la construction d'une relation fluide avec les UFRAPS, que ce soit pour conforter la place du rugby au sein des UFRAPS, en termes d'option rugby, ou de polyvalence rugby pour tous les futurs professeurs d'éducation physique, reste à conforter ou à construire.

Nous avons réussi à remettre en place sur Grenoble des équivalences permettant aux optionnaires rugby de pouvoir valider un BF à la sortie de leur formation de licence.

La relation avec l'UFRAPS de Clermont est excellente.

Il reste notamment à rétablir des relations de travail normales avec le responsable de l'UFRAPS de LYON.

IV. AUTRES PRATIQUES

A. Rugby à 7

La commission s'est articulée autour de trois axes majeurs. Le premier a porté sur la découverte du sport de haut niveau pour les joueurs et joueuses de la Ligue Auvergne-Rhône-Alpes. Le deuxième a ciblé le développement des compétitions régionales pour les clubs. Enfin, le troisième a été consacré à l'organisation d'événements et à la formation autour du rugby à 7.

BILAN SPORTIF : COMPETITIONS DE HAUT NIVEAU



Cette saison, notre objectif était d'offrir une expérience de haut niveau à nos jeunes talents. Nous avons mis en place des sélections pour les équipes des moins de 18 ans et des plus de 18 ans, tant pour les garçons que pour les filles.

- Sélection Garçons +18 : L'équipe a montré de belles performances, mais n'a malheureusement pas réussi à accéder au circuit Élite. Elle termine à la 5ème place du tournoi d'accession.
- Sélection Filles +18 : L'équipe a terminé à la 6ème place sur le circuit Élite FFR.
- Sélection Garçons -18 : L'équipe a participé à deux tournois et s'est distinguée avec une 5ème place au tournoi de Howard Hilton.
- Sélection Filles-18 : L'équipe a réalisé une très belle saison, couronnée par une magnifique 1ère place au tournoi de Howard Hilton.

COMPETITIONS REGIONALES ET CLUBS

Le développement des compétitions au niveau régional a été marqué par des résultats mitigés.

- Compétitions Jeunes : L'organisation de deux tournois qualificatifs et d'une finale a été une belle réussite, en dépit de contraintes de calendrier. La participation a été très satisfaisante, avec un fort pourcentage d'équipes présentes lors des phases de qualification et de la finale.

- Compétitions Clubs +18 : Cette saison a été plus difficile. Le tournoi qualificatif pour les championnats de France a dû être annulé par manque d'équipes participantes. C'est une situation regrettable dont nous avons tiré des leçons pour l'avenir.
- Clubs Féminins +18 : Malgré les difficultés rencontrées pour l'organisation de la phase finale, nous avons réussi à organiser une finale de ligue, qui a vu la participation de trois clubs. C'est une petite réussite qui mérite d'être soulignée.

ÉVENEMENTS ET FORMATION

Le troisième axe a été marqué par l'organisation d'événements majeurs et la mise en place de formations spécifiques.

- Championnats d'Europe U18 : La Ligue a eu l'honneur d'accueillir les Championnats d'Europe U18 à Bourgoin-Jallieu. L'événement a été un grand succès et a reçu des éloges de la part de Rugby Europe. Le seul bémol fut le manque de public.
- Ouverture de la Coupe d'Europe : Nous avons organisé une soirée d'échange enrichissante avec Jérôme Daret, entraîneur de l'équipe de France de rugby à 7 médaillée d'or aux Jeux Olympiques.
- Formation : La Ligue a continué son engagement dans la formation en organisant des sessions d'échanges avec la République tchèque, ainsi qu'une formation sur le niveau 1 d'entraîneur de rugby à 7, en marge des Championnats d'Europe.

PERSPECTIVES

La nouvelle saison est déjà lancée, avec une première date le 13 septembre pour les équipes nationales jeunes (U16 et U18). Les leçons de la saison passée nous serviront à améliorer nos actions et à continuer de faire progresser le rugby à 7 dans la région.

B. Rugby à 5

ORGANISATION DE LA PRATIQUE DANS LA LIGUE

Comme chaque année, la saison du rugby à 5 a débuté par un séminaire. Pas moins de 100 personnes étaient présentes, représentant autant de clubs. Il a été expliqué comment allait se dérouler la saison, fait un rappel des process et présenté les nouveautés qui ont été intégrées à l'outil de gestion des tournois de Rugby à 5 : Ova-LOISIR.

La date de Finales Ligue a été annoncée lors du séminaire ainsi que le lieu : Le week-end du 31 mai/1er Juin à Tournon sur Rhône.

EFFECTIFS "NOUVELLES PRATIQUES" EN LIGUE AuRA

Pour cette saison, nous avons recensé 194 clubs ayant des licenciés RLSP.

Tous les secteurs sont cette année encore en progression. Et les plus importantes sont sur les secteurs de CLERMONT et GUILHERAND.

CLUBS / SECTEUR	OUEST	EST	SUD	NORD	TOTAL
SAISON 23/24	61	36	34	43	174
SAISON 24/25	66	44	38	44	194
	▲ 8%	▲ 22%	▲12%	▲ 7%	▲ 11%

Concernant le nombre de licenciés, nous avons le plaisir de vous confirmer la première place de la Ligue Auvergne Rhône-Alpes par rapport aux autres Ligues de France puisqu'au 30 Juin, nous comptions 3751 licenciés ce qui représente une progression d'environ 35% par rapport à la saison dernière.

Ce résultat est bien sûr une grande fierté pour notre Ligue car nous nous approchons des 4000 licenciés. Chiffre qui devient notre objectif pour les saisons futures.

Nous savons également que dans les autres Ligues les progressions sont sensiblement similaires et qu'à ce jour ce chiffre est le plus important depuis la création du rugby à 5.

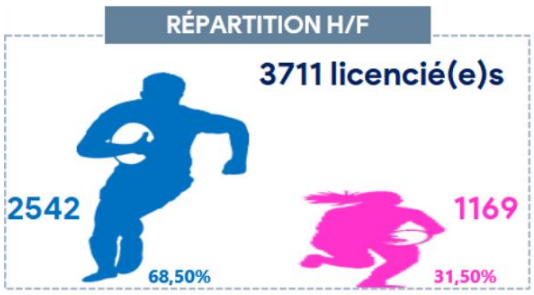

EFFECTIFS	MASCULIN	FÉMININ	TOTAL
SAISON 23/24	2215	1134	3349
SAISON 24/25	2542	1169	3751
	▲ 15%	▲ 3%	▲ 11%

La répartition par secteur



Ci-dessous la répartition par Maison Ovale, où l'on voit que tous les secteurs sont en progression, les augmentations pour MONTBONNOT et CLERMONT sont dues aux nouveaux clubs ou sections qui se sont créées cette saison.

EFFECTIFS	EST		OUEST		SUD		NORD	
	MASC	FÉM	MASC	FÉM	MASC	FÉM	MASC	FÉM
SAISON 23/24	793	423	310	165	477	241	626	304
SAISON 24/25	918	383	350	218	523	243	751	324
	▲ 16%	▼-9%	▲ 13%	▲ 32%	▲ 10%	▲ 1%	▲ 20%	▲ 7%

La répartition par départements

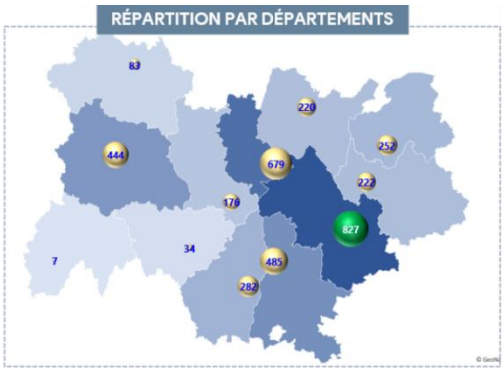

Grâce à la mise en place de référents dans chaque département, nous avons pu de part cette proximité, motiver des clubs à rejoindre la pratique et ainsi les amener à participer à différents tournois organisés par les clubs alors qu'avant, ils ne pratiquaient que la semaine sous forme d'entraînements.

Les clubs ayant le plus de licenciés

Voici les 5 premiers clubs en termes d'effectifs Total, Masculin et Féminins.

MASCULIN		FÉMININ		TOTAL	
U S LA RAVOIRE	57	LYON OL U	41	U S LA RAVOIRE	85
R C PAYS D'OZON	42	R C MATHEYSIN	28	LYON OL U	82
LYON OL U	41	U S LA RAVOIRE	23	U S JARRIE CHAMPS	57
RUGBY CLUB DE FILLIERE	40	U S JARRIE CHAMPS	23	R C PAYS D'OZON	56
S C PRIVADOIS	39	C R ANCIZES COMPS	23	XV DU BOUCHON	53

NOMBRES DE TOURNOIS ORGANISÉS DANS LA LIGUE

Pas moins de 122 tournois Ligues ont été organisés à partir de Septembre jusqu'au 31 Mai, 103 tournois sur invitation ou rencontre Amicales soit un total de 225 tournois sur la saison.

TOURNOIS ''FINALE LIGUE''

Après deux versions réussies sous le format des Finales Ligues sur une journée, nous avons cette année innové avec une nouvelle formule, calquée sur le format national : 2 jours de compétitions avec soirée de gala le premier jour. L'ensemble des équipes ayant remplis les obligations fixées en début de saison, ont pu participer à celles-ci :

- Avoir participé au moins à 1 tournoi par trimestre,
- Avoir organiser 1 tournoi,
- Avoir un éducateur formé
- Avoir 2 arbitres certifiés.

Ce sont donc 20 équipes Mixte, 8 équipes Féminines, 13 équipes +35 ans, 5 équipes +50 ans et 2 équipes Entreprise qui se sont retrouvées dès 11h le samedi 31 mai au Stade Leon SAUSSET de Tournon/Rhône, soit environ 500 joueurs et joueuses.

Les champions et championnes sont : CHAMALIÈRES en mixte, PLATS en Féminines, SAINT JEAN EN ROYANS en +35ans, ANNONAY en Entreprise et PRIVAS en +50 ans.

Ces équipes ont ensuite participé aux Finales Nationales les 28 et 29 juin à Lectoure dans le Gers, sauf PRIVAS car la catégorie n'était pas encore aux Finales Nationales cette année mais devrait l'être l'an prochain. Elles étaient accompagnées d'équipes ayant bénéficié d'un repêchage de la FFR, à savoir : ANNONAY et JARRIE en Féminines, PAYS D'OZON en +35ans, MARSANNE et JARRIE en Open 18 ainsi que GRÂNE en Entreprise soit un total de 10 équipes représentant la Ligue Auvergne Rhône-Alpes.

''FINALES NATIONALES''

Cette année est la plus fructueuse en termes de résultat puisque nous ramenons 3 titres, 2 médailles d'Argent et 2 de Bronze. CHAMALIÈRES en mixte conserve son titre, tout comme MARSANNE en Open 18 et ANNONAY complète le trio en Entreprise. Félicitations aux équipes d'ANNONAY en Féminines et JARRIE en Open 18 pour leur belle 2ième place ainsi qu'aux Féminines de JARRIE et Entreprise de GRÂNE pour s'être battues jusqu'au bout afin d'obtenir le bronze. Un grand bravo également aux autres équipes qui ont brillamment représenté nos couleurs puisque les Féminines de PLATS terminent au pied du podium et que nos 2 équipes +35 ans terminent 5ième et 9ième sur 16 équipes.

ACTIONS ''LIGUE AuRA''

La Ligue a mis en place cette année encore, plusieurs actions en faveur des clubs et celles-ci ont toutes étaient menées à terme.

- Action 1 : Doter l'ensemble des joueuses et joueurs sections de Rugby à 5 de gourdes individuelles qui ont été remises lors du séminaire de rentrée.
- Action 2 : Récompenser les 5 premiers clubs ayant eu le plus de licenciés dans Oval-e au 31 Oct 2024.

Les clubs récompensés sont XV du Bouchon (Rhône), Aix-les-Bains (Savoie), Malissard (Drôme), Meximieux (Ain) et Lezoux (Puy de Dôme).

- Action 3 : Récompenser les clubs participants à la vie du 5 sur la Ligue qui compte le plus de licenciées Féminines dans Oval-e au 31 Mai 2025. Les clubs déjà lauréats ne sont pas pris en compte dans ce calcul

Les clubs récompensés sont Les Anzices (Puy de Dôme) et La Sévenne (Isère).

- Action 4: Doter l'ensemble des arbitres certifiés "Ligue" d'un chasuble, sifflet et tour de cou.
- Action 5 : Offrir un "Souvenir fun" pour les Finales, cette année, ce fut un ensemble aux couleurs de la Ligue, bob, lunettes de soleil et tour de cou pour chaque participante et participant aux Finales.



C. Beach Rugby



Cette pratique n'est pas développée dans notre Ligue mais nous avons quand même réussi à envoyer une équipe en catégorie Féminines aux Finales Nationales qui ont eu lieu le 16 Août à MIMIZAN dans les Landes.

Comme pour le Rugby à 5 nos représentantes, l'équipe des Rhonettes du Rhône Sportif, ont brillamment défendu nos couleurs puisqu'elles terminent sur le podium à la 3ième place.

D. Rugby Loisir avec Placage

Organisation Ligue

Un travail d'identification des équipes Loisir à Plaquer (RLOP) de la Ligue Auvergne Rhône-Alpes et, surtout de leurs responsables, a été mené, en début de saison.

Cela a permis de désigner des Référents Départementaux RLOP, pour avoir des points d'appui locaux. Ils constituent également la base de la nouvelle Commission RLOP.

NORD	OUEST	SUD	EST
CD01 Laetitia MARTY	CD03 Gerard DUVERGER	CD07 Manu HOLTSCHI	CD38 Pierre-Yves CUCHERAT
CD42 Gregory BOUTHEON	CD15 -	CD26 Jean Thomas POLETTI	CD73 Guillaume DELAFOSSE
CD69 Brendan WEIGHT Julien ORTHOLAN	CD43 Cyril SOLVERY		CD74 Anthony RADIGOIS
	CD63 Julien BASTIDE		

EFFECTIFS

Vue Nationale

Au niveau national, la saison 2024/2025 est la première saison à plus de 15 000 licenciés RLOP (15 396)

La Ligue AuRA est à la 4e place à l'échelon National, comme la saison dernière.

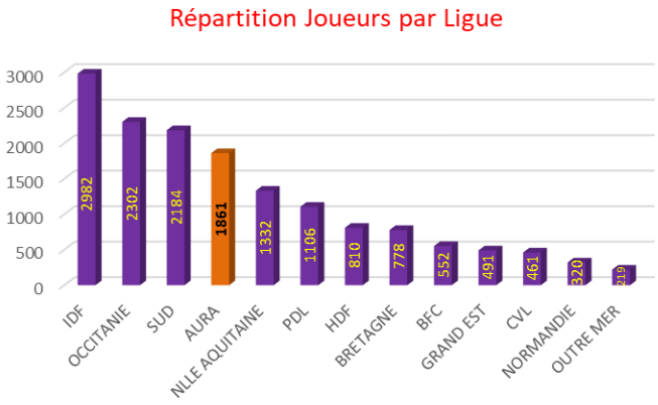

Vue Ligue AuRA

On peut noter une progression constante des effectifs depuis la Covid-19.

Cette saison affiche une progression de 11 %.

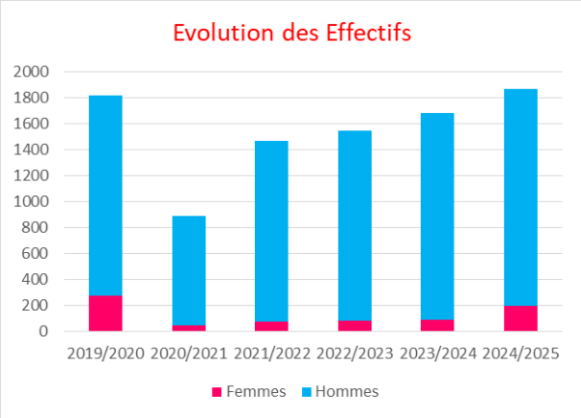

1862 licenciés, au global : c'est même la première saison qui revient à un effectif équivalent, voire supérieur à la saison 2019/2020.

La grande satisfaction vient des féminines qui ont plus que doublé leur effectif de la saison précédente.

C'est un enjeu fort puisqu'en 2023/2024, il n'y avait qu'une seule équipe constituée, là où il y en a 4, aujourd'hui. C'est bien sûr insuffisant, mais c'est un chemin indispensable pour l'avenir

Saison	Femmes	Hommes	Total
2023/24	88	1593	**1681**
2024/25	191	1671	**1862**
	17%	5%	**11%**

REPARTITION GEOGRAPHIQUE

La répartition des licenciés est très inégale.

Chez les hommes, 42% des licenciés sont dans le département du Rhône. Ce qui signifie un potentiel de matchs important pour eux. Mais, qui, forcément, induit plus de difficultés sur les autres départements de la Ligue.

A noter aussi que les 3 CD qui ont le plus de licenciés sont aussi ceux qui hébergent les agglomérations les plus importantes de la Ligue (Lyon, Grenoble, Clermont)

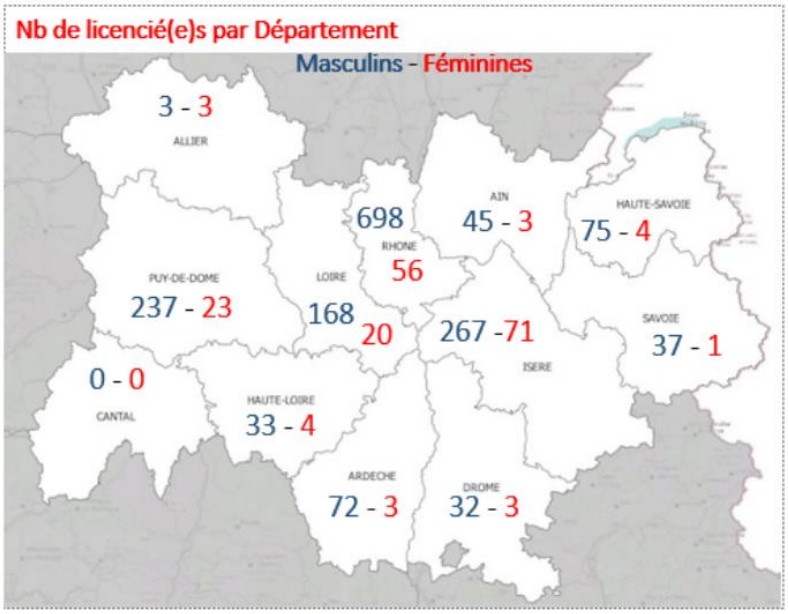

La prédominance de ces 3 CD se vérifie également pour les féminines, à ceci près que, dans les autres départements, la présence de joueuses est tellement faible que la pratique entre équipes féminines est impossible. C'est là que l'autorisation d'une pratique mixte, en début de saison, a pris tout son sens.

Clubs et Equipes

Le nombre de clubs qui ont, au moins, 1 joueur Loisir dans leur effectif est de 108.

Mais 31 clubs (29%) n'ont qu'un seul joueur dans cette catégorie !

En allant plus loin, 61 % des clubs ont 10 joueurs ou moins. Il est difficile d'avoir une équipe en propre dans ces clubs.

Les regroupements d'équipes (permanents ou ponctuels) sont, donc, de mise, ce qui est permis par le règlement.

Licences RLOP	Nb Clubs	%
1 licence	31	29%
entre 2 et 5	21	19%
entre 6 et 10	14	13%
entre 11 et 20	14	13%
entre 21 et 30	10	9%
entre 31 et 40	10	9%
entre 41 et 50	2	2%
Plus de 50	6	6%
Total	**108**	

Il est donc plus pertinent d'aborder le sujet du Rugby Loisir à plaquer par l'unité « Equipe » que par celle de « Club », même si cela reste complexe à identifier.

Chez les hommes, nous avons recensé 50 équipes qui font des matchs et 4 chez les féminines.

Structuration de la pratique

En février 2014, une Commission Nationale Rugby Loisir à Plaquer a été mise en place incluant les référents de chaque Ligue. La Ligue AuRA y est représentée par Patrice FROMENT et Alain BOUTARIC. Cette commission s'est donnée pour mission principale de fixer un cadre commun à toutes les Ligues et de lui donner les outils nécessaires à son développement.

Les sujets suivants ont été abordés et ont été mis en place sur la Ligue :

- Le jeu en mixité est autorisé dans notre pratique. Avec certaines contraintes sur les points de rencontre pour les personnes de sexe opposé. C'est une avancée importante pour permettre les féminines « isolées » de pouvoir tout de même pratiquer.
- Dans la foulée du jeu en mixité, les règlements sportifs ont été revus et clarifiés.
- Au niveau de l'arbitrage Loisir, le CAL (Certificat Arbitrage Loisir) a été mis en place. C'est un examen en ligne (type QCM) permettant aux joueurs Loisirs volontaires pour diriger nos rencontres d'être assurés pour cela. Le but est d'être certain de bénéficier d'une personne habilitée sur ce sujet crucial, en toute circonstance (arbitre ou CAL).

Point important :

Depuis la saison dernière, notre nouvel assureur Marsh propose une Extension de Garantie appelée « pratique occasionnelle » qui couvre les joueurs non licenciés pour les matchs et les entrainements. C'est une option payante (145 € par manifestation pour 50 joueurs).

MAIS elle est gratuite sur la période du début de saison jusqu'au 31 octobre 2025. C'est une option intéressante à double titre :

Permet de couvrir les néophytes qui souhaitent découvrir le rugby en début de saison (entrainements)

Permet de jouer contre des équipes non-FFR (rencontres)

Attention : Toute rencontre doit obligatoirement être déclarée à la Ligue, même dans le cas de la souscription à cette extension de garantie.

V. PERFORMANCE SOCIALE

A. Territorialité

Créé en novembre 2024, le Pôle Territorialité a pour objectif de renforcer les synergies entre les différents acteurs de notre rugby : la FFR, la Ligue, les comités départementaux et les clubs.

Il s'attache à mettre du lien et à favoriser une collaboration constructive entre tous, afin de décliner et déployer ensemble les actions et projets qui font vivre notre sport, sur et en dehors des terrains.

Actions avec les comités départementaux : Séminaires des présidents de CD

Tous les 4èmes lundis du mois la réunion bureau est remplacée par une réunion avec les 12 présidents de CD pendant lesquelles les informations fédérales sont évoquées ainsi que les différentes thématiques opérationnelles du territoire.

L'objectif de réunir les comités départementaux de rugby pour des séminaires est multiple et stratégique et permet de confirmer le maillage territorial.

- Renforcer la cohésion et la coordination
- Partager les bonnes pratiques
- Former et informer
- Définir les orientations communes
- Favoriser l'innovation et l'adaptation
- Renforcer le lien institutionnel





Pour se faire 2 séminaires Présidents de CD se sont tenus les vendredis 7 et samedis 8 février 2025 à Bourgoin et les vendredis 23 et samedis 24 mai à Chaponnay. L'ensemble de la logistique pour ces séminaires a été prise en charge par la Ligue AuRA.

Pour chacun de ces séminaires, des ordres du jour ont été savamment construit afin de répondre aux besoins des territoires :

Février 2025 :

- Le POS de la Ligue AuRA
- Le Projet de développement du Rugby Féminin
- Le Projet Régional Jeune
- Le Pôle Performance Sociale
- Le Label Club Engagé
- Présentation fonctionnement FFR – Ligue – Comités Départementaux
- Présentation PowerBI

Mai 2025 :

- La convention Ligue x CD pour 2025/2026
- Présentation des sélections départementales par Nicolas LEROY
- Les écoles de rugby par Ludovic MOLINIE
- Les interventions dans le scolaire Lydie BONNET
- Les projets scolaires par Jérôme GARDON et Michel BRIVET

Séminaire avec les différents acteurs de la Ligue

Séminaire Elus /Resp de service/RMO/ DG/DTL/CTL le 30 novembre 2024 à la Ligue

- Organiser et animer un temps d'échange et de partage avec les acteurs des 4 MO de la Ligue
- Impulser une dynamique collective et développer une logique de coopération autour de notre PROJET REGIONAL
- Mettre à contribution les expériences et connaissances de tous, dans un climat de créativité, de respect et de responsabilité, afin de faire des propositions sur les axes du projet et la mobilisation des acteurs des territoires.
- Faire émerger les « priorités » à adresser pour développer la coopération et le sentiment d'appartenance
- Expérimenter une nouvelle méthode d'animation en grand groupe





Séminaire Elus / Salariés / Présidents de CD à la Plagne les 4 et 5 avril 2025





Objectifs :

Construire les déclinaisons opérationnelles du POS (Plan d'Orientation Stratégique à 4 ans) :

- Clarifier et partager la vision stratégique de la Ligue
- Structurer et dynamiser le travail des commissions
- Elaborer un plan d'action pour chacune des 20 commissions

Pour construire et décliner la vision politique des nouveaux élus, ont été mis en place des groupes de travail sur les différents axes stratégiques :

AXE 1. Encourager et diversifier la pratique du rugby

- Développer des formats de jeu variés (rugby à 5, à 7, rugby loisir et rugby en compétition) pour permettre à chacun de jouer selon ses envies et disponibilités.
- Optimiser l'organisation des compétitions régionales.
- Favoriser la féminisation, aussi bien dans la pratique que dans les instances dirigeantes, pour tendre vers la parité.
- Renforcer la présence du rugby dans les établissements scolaires et universitaires pour atteindre un public plus large.

AXE 2. Former et accompagner les acteurs du rugby

- Moderniser et structurer les écoles de rugby pour garantir une formation de qualité dès le plus jeune âge.
- Structurer et étendre le projet régional jeunes afin de préparer l'avenir du rugby sur le territoire.
- Développer un parcours de formation interne et externe en s'appuyant sur l'IREF et le CFA des métiers du rugby.
- Renforcer le recrutement et la formation des officiels de match afin d'assurer le bon déroulement des compétitions et la pérennité du jeu.

AXE 3. Valoriser et dynamiser l'engagement

- Mettre en place des actions pour attirer et fidéliser les bénévoles, maillons essentiels du développement du rugby.
- Créer une culture commune en fédérant l'ensemble des acteurs autour du projet de la Ligue.

AXE 4. Affirmer l'impact sociétal du rugby

- Utiliser le rugby comme un outil éducatif, favorisant l'inclusion, la transmission de valeurs et le développement personnel.
- Renforcer l'engagement de la Ligue en matière de responsabilité sociétale pour faire du rugby un acteur clé du territoire.

AXE 5. Assurer la pérennité et l'autonomie financière de la Ligue

- Développer des stratégies pour diversifier et renforcer les ressources financières





Ramasseurs de balle /porte-drapeaux pour demi-finales TOP 14 à Lyon

A l'occasion des demi-finales de TOP 14 (Toulouse vs Aviron Bayonnais) le vendredi 20 juin au Groupama Stadium, la ligue Aura a permis à 11 M15 filles et garçons d'être aux premières loges pour le coup d'envoi à 21h05 en étant ramasseurs et ramasseuses de balles ! De la même façon, 12 autres licencié(e)s de cette même catégorie ont pu bénéficier de ce privilège lors de la demi-finale du lendemain le samedi 21 juin opposant Bordeaux-Bègles au RC Toulon.






Clubs représentés : Chassieu, Réel XV, OSGL, SO Givors, ASVEL, COL, Stade Métropolitain

A l'ouverture de ces rencontres, 75 bénévoles (45 le vendredi et 30 le samedi), licenciés de la couronne lyonnaise ont été remercier par la Ligue Aura et la Ligue Nationale de rugby pour leur engagement au sein de leur club en étant invité à être les portes drapeaux des club demi-finalistes. Chassieu, Succieu Terres Froides, Avenir XV, OSGL, Saint Priest, Meyzieu, LOU, ARCOL, Tarare, Villefranche, ASVEL !

Etape AuRa TOUR à la Plagne le vendredi 25 juillet 2025

A l'occasion du l'étape du tour de France à la Plagne du 21 juillet, notre partenaire la Plagne a souhaité mettre en avant l'activité rugby en zone montagneuse.

C'est sur le terrain de rugby d'altitude que les ateliers et structures gonflables ont été déployés.

Malgré les pluies diluviennes de l'après-midi, ce ne sont pas moins de 300 personnes qui sont venues le vendredi matin découvrir les ateliers proposés par les salariés, élus et bénévoles de la ligue.







Un grand merci à notre partenaire la Plagne pour cette mise en lumière de notre sport et de nos valeurs à l'occasion de ce bel événement.

2024 /2025 a donc été une fois encore une saison riche en projets, en évènements, en formations, en rencontres.

Bien que les acteurs du rugby puissent se différencier par leurs approches, leurs contextes territoriaux ou leurs missions, leur complémentarité fait leur force, tous convergent vers un même objectif : développer une pratique du rugby inclusive, accessible au plus grand nombre, partout en AuRA, quelles que soient les spécificités de nos territoires. C'est dans cette diversité harmonieuse que le rugby trouve les ressources pour se développer, grandir, s'ouvrir et continuer à transmettre ses valeurs fondamentales.

Un grand MERCI à vous tous, Elus, salariés, bénévoles à la Ligue, dans les Comités départementaux, les clubs pour votre engagement au quotidien au service du ballon ovale.

Un grand MERCI aussi à l'ensemble des salariés, bénévoles, élus qui font vivre activement le pôle performance sociale et la commission territorialité.

Un grand MERCI à l'ensemble de nos partenaires pour leur soutien sans faille dans la mise en place de nos actions et bien sûr à la FFR pour son accompagnement et son soutien au quotidien.

B. Rugby Bien être Santé

RUGBY SANTE NIVEAU 1

Le rugby santé Niveau 1, appelé aussi Rugby à 5 « Loisir – Bien-être », s'adresse aux personnes sans pathologie déclarée ou en prévention primaire. Il permet de pratiquer une activité physique douce, sans contact ni plaquage, avec un certificat médical d'aptitude à la pratique du rugby à 5. Les séances sont encadrées par des éducateurs formés, et sont accessibles à tous ceux qui souhaitent entretenir leur santé et leur forme dans un cadre convivial.

CARTOGRAPHIE RUGBY SANTE NIVEAU 1

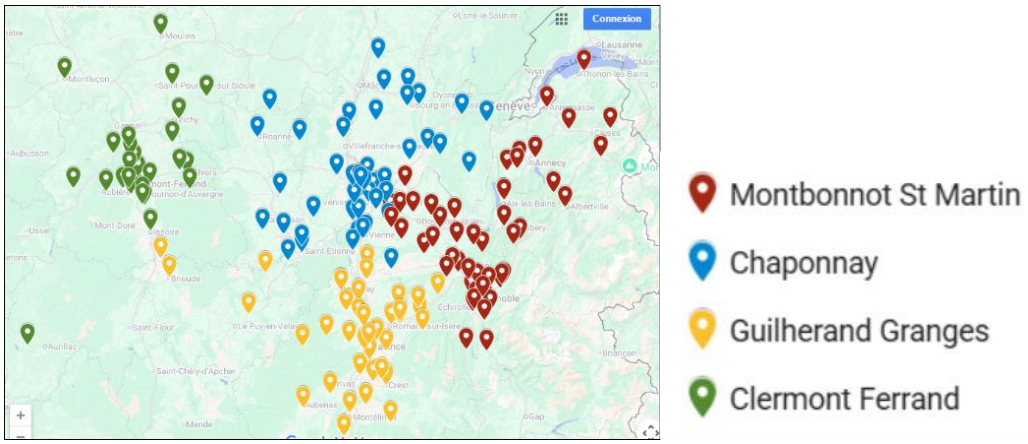

RUGBY SANTE NIVEAU 2

Le rugby santé Niveau 2, ou Rugby à 5 « Santé », s'adresse à des publics en prévention secondaire ou tertiaire, c'est-à-dire des personnes atteintes de maladies chroniques (maladies cardio-vasculaires, diabète, cancer, obésité, etc.) après une prescription médicale. Ce niveau exige un encadrement renforcé par des éducateurs titulaires du Brevet Fédéral Rugby à 5 Niveau 2 « Santé », capables d'adapter l'activité aux capacités et pathologies des participants. Les objectifs sont de faciliter le maintien d'une activité physique adaptée et de favoriser le lien social, sous supervision médicale.

CARTOGRAPHIE RUGBY SANTE NIVEAU 2

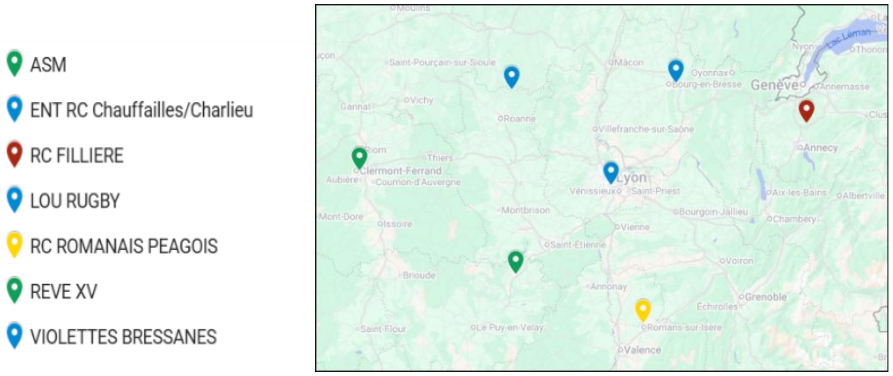

C. Rugby des Villes et des Campagnes

TNQC : Tournoi national des quartiers et des campagnes (phases locales, puis régionales (3) et nationale (1)

Lancé par la Fédération Française de Rugby en partenariat avec TotalEnergies, le Tournoi National des Quartiers et des Campagnes (TNQC) vise à faire découvrir le rugby et ses valeurs fondamentales — solidarité, respect et engagement — à des enfants âgés de 8 à 12 ans issus des Quartiers Prioritaires de la Ville (QPV) et des Zones de Revitalisation Rurale (ZRR).

Dans la continuité du comité d'organisation France 2023, la ligue AuRA a renouvelé son engagement auprès des jeunes issus de ces territoires en organisant le TNQC 2024/2025, avec un budget de 6 300 €. En collaboration avec les clubs de Grane, Saint-Étienne et le Stade Clermontois, la ligue AuRA a travaillé à l'organisation des différentes phases du tournoi afin de permettre aux jeunes de la région de découvrir le rugby et de partager des valeurs citoyennes.

Les clubs mobilisés interviennent dans les Quartiers Prioritaires de la Ville ou en Zones de Revitalisation Rurale en proposant des animations d'initiation au rugby et des ateliers citoyens sur plusieurs demi-journées. Ces ateliers incluent des activités variées : jeux, rugby à 5 sans contact, lutte contre la discrimination, éco-responsabilité, égalité femmes-hommes, secourisme, cohésion et solidarité.

Plus de 150 enfants ont participé aux trois finales régionales qui se sont tenues sur trois secteurs différents, représentant 22 équipes et 11 clubs. Lors de ces événements, la présence de joueuses de renom tels que Jessy Trémoulière (au Stade Clermontois), Alexandra Chambon (à l'AS Grane) et Coumba Diallo (pour la finale du secteur de Saint-Étienne), ainsi que celle de Thierry Dutilloy, directeur régional de TotalEnergies, ont marqué les rencontres et renforcé l'engagement autour de cette belle initiative.

a. Action 1 : les phases locales

Afin de démocratiser le rugby dans les territoires urbains et ruraux isolés, encourager la féminisation et la mixité et promouvoir les valeurs citoyennes, ce ne sont pas moins de 39 clubs de la ligue AuRA qui se sont inscrits. Ensemble, ils ont réalisé 160 actions locales permettant à des enfants non licenciés de participer à cette opération. Pour se qualifier aux phases régionales organisés par la Ligue, les clubs doivent réaliser au moins trois actions avec des sélections d'équipe mixtes (M10 et M12) avec au minimum 2 filles par équipe de 6 jeunes.



b. Action 2 : les phases régionales



A l'issue des phases locales, la Ligue AuRA a ensuite organisé la phase régionale. Afin de répondre aux problématiques de transport au vu de la superficie du territoire, la phase finale a été scindée en trois parties.

- Le mercredi 21 mai à Grane (26) avec la participation d'Alexandra CHAMBON demi de mêlée du XV F



- Le mercredi 4 juin à St Etienne (38) avec la participation de Coumba DIALLO ex internationale XV F

- Le mercredi 11 juin à Clermont Ferrand (63) avec la participation de Jessy TREMOULIERE ex internationale XV F, meilleure joueuse du monde en 2018.

Lors de ces trois phases finales régionales, les 7 ateliers du kit pédagogique ont été mis en place faisant participer respectivement, 30, 55 et 70 enfants ! Au total, 11 Clubs ont participé aux finales régionales organisées par la Ligue AuRA, avec pour chacune, la présence de monsieur Thierry DUTILLOY, directeur régionale Aura de Total Energie.

- Jeu de passes
- Jeu de mots mêlés
- Jeu pour connaitre les joueurs/joueuses de rugby
- Jeu de collaboration à l'aveugle
- Jeu de parcours, drop pour la planète
- Jeu de culture rugby autour du monde
- Jeu de collaboration créative : crée ton équipe de rugby

Chacun a pu repartir avec un tee-shirt écoresponsable et une photo de son équipe prise avec un photo Booth. Le système de point par équipe a permis de désigner les vainqueurs U10 et les vainqueurs U12 à l'issue de la rencontre Clermontoise, qualifiés pour les phases nationales. Les premiers de chaque catégorie ont été conviés à Marcoussis pour la finale nationale du 9 au 12 juillet... Les 2 et 3 -ème de chaque catégorie ont été quant à eux invités par la Ligue Aura pour les demi-finales de championnat de top 14 les vendredi 11 et samedi 12 juillet au Groupama Stadium.



En reconnaissance de l'important travail réalisé la Ligue AuRA, le Directeur Régional de Total Energie, Thierry DUTILLOY a invité 15 enfants de l'AS Grane a participé également à cette demi-finale, et nous en profitons encore une fois pour l'en remercier.

c. Les sélectionnés pour la finale nationale au CNR à Marcoussis

	Classement général	Finale nationale Marcoussis les 9-10-11-12 /07/2025	Demi-finales TOP 14 Groupama Stadium
U10	1er : Farfadet Malicieux (Hauts Plateaux) 2ème : St Flour 3ème : Lions Forts (Brioude) 4ème : Courlis (Lapalisse) 5ème : Jean Macé (Stade Clermontois) 6ème : RCAB 7ème : Jean JAURES (Stade Clermontois) 8ème : Albert BAYET (Stade Clermontois) 9ème : Les DUPONTS (St Etienne)	Farfadets Malicieux (Hauts Plateaux)	Courlis (Lapalisse) (Samedi soir) Jean Macé (Stade Clermontois) (Vendredi soir)
U12	1er : LA Vallée (CS Vienne) 2ème : Albert BAYET (Stade Clermontois) 3ème : Virages (St Flour) 4ème : l'OL (CS Vienne) 5ème : Andouilles (Brioude) 6ème : Jean MACE (Stade Clermontois) 7ème : Jean Jaures (Stade Clermontois) 8ème : Saint Loup (St Etienne) 9ème : ASSE (St Etienne)	La Vallée (CS Vienne)	Albert BAYET (St. Clermontois) (Vendredi soir) L'OL (CS Vienne) (Samedi soir)



Equipe des Hauts Plateaux en présence de J.GARDON (DTL) F.ROSELLI (CTC Perf Sociale) et N.JANVIER (vice-présidente FFR) lors de la finale nationale à Marcoussis

D. Stade Vers l'Emploi

Le « Stade vers l'Emploi » est un dispositif innovant de recrutement qui utilise le rugby comme support pour mettre en avant les compétences humaines et l'esprit d'équipe, en créant une rencontre différente entre candidats et recruteurs.



Initialement financé par le COJO (comité d'organisation des jeux Olympiques), le programme a pu continuer grâce à un relais déterminant de la Ligue AURA de Rugby, qui a assumé la substitution progressive dans le financement. Ce choix reflète une décision politique forte, affirmant la volonté de la Ligue de faire du rugby un outil social et d'insertion professionnelle.



Depuis trois ans, la Ligue a mobilisé un autofinancement de 52 k€, dont 30 k€ sur la seule année en cours, confirmant son engagement stratégique dans cette action de responsabilité sociétale.

Ainsi, « Du Stade vers l'Emploi » est aujourd'hui une action emblématique de la Ligue AURA, faisant du rugby un vecteur concret de citoyenneté, d'intégration et d'opportunité professionnelle.

« Parce que derrière chaque licencié, il y a un jeune, un citoyen, un futur professionnel, nous avons décidé de maintenir et développer ce dispositif. C'est ça, la responsabilité sociétale du rugby. »

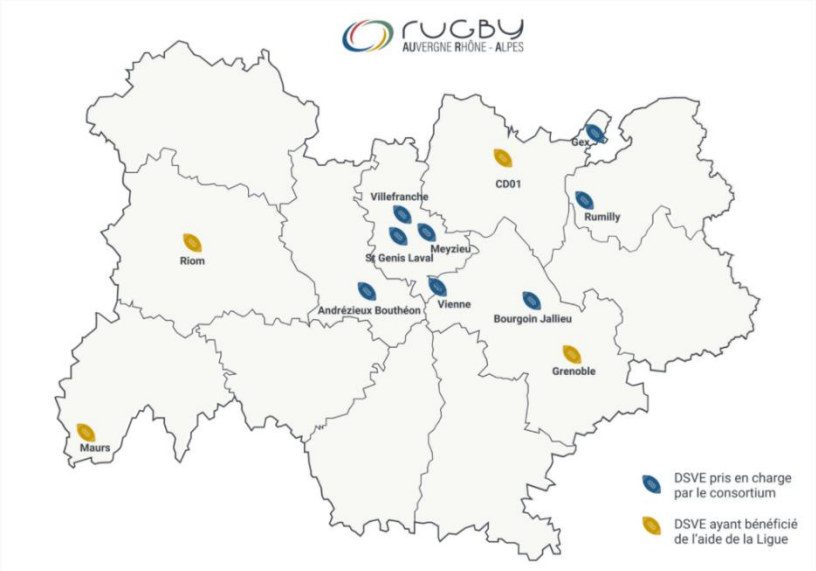

Date	Clubs	Code Club FFR	Nombre de Participants
04/07/2024	RC des Vallons de la tour / La tour du pin	5062C	73 demandeurs d'emploi
			12 entreprises
27/09/2024	Montbonnot/ St Martin d'Heres	D38A	150 demandeurs d'emploi
			13 entreprises
10/10/2024	Bellegarde / Thoiry	7290T	70 demandeurs d'emploi
			23 représentants d'entreprise pour 18 entreprises
11/10/2024	Vénissieux	5064E	47 demandeurs d'emploi
			19 représentants d'entreprise pour 12 entreprises
20/05/2025	CS Vienne	5068J	82 demandeurs d'emploi
			18 représentants d'entreprises
05/06/2025	Gex	4029E	75 demandeurs d'emploi
			20 représentants d'entreprises pour 14 entreprises
10/06/2025	RCAB	7070K	60 demandeurs d'emploi
			10 représentants d'entreprises
12/06/2025	Rumilly	4061P	70 demandeurs d'emploi
			12 représentants d'entreprises
12/06/2025	RC Riom	4235D	60 demandeurs d'emploi
			15 représentants d'entreprises
17/06/2025	CSBJ	5005R	120 demandeurs d'emploi
			25 représentants d'entreprises

L'objectif est de proposer un mode de recrutement innovant, valorisant les qualités humaines mises en avant dans la pratique du rugby, telles que l'esprit d'équipe, le fair-play et le dépassement de soi. En partenariat avec France Travail et les entreprises du secteur, cette approche rencontre un grand succès, notamment grâce à une phase de découverte anonyme pendant laquelle ni les recruteurs ni les candidats ne connaissent l'identité de l'autre.

Cette méthode originale permet aux recruteurs d'évaluer les candidats dans un cadre détendu et convivial, tout en offrant aux candidats l'opportunité de se présenter sous un autre jour, au-delà du CV traditionnel.



E. Rugby adapté

Le rugby adapté est actuellement en phase de développement, c'est pourquoi la Ligue se doit de renforcer son accompagnement auprès des clubs en engageant des actions spécifiques, dans la formation, pour faire connaitre cette pratique et structurer les clubs pour accueillir ce public. Ci-après la cartographie des clubs ayant une section "rugby adapté" permettant de montrer le début du maillage du territoire sur cette thématique.

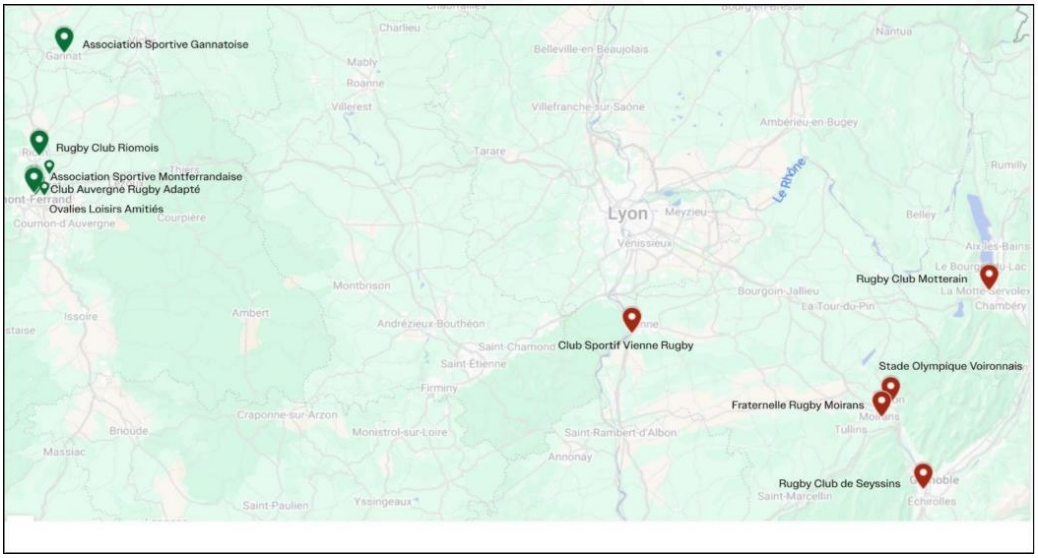

FORMATION AQSA

Destinée aux salariés de clubs, l'Attestation Qualifiante au Sport Adapté permet de mieux comprendre et adapter la pratique sportive aux personnes en situation de handicap. Afin d'aider les clubs à accueillir ces publics, la ligue a mis en place cette formation destinée aux salariés de clubs. Les stagiaires ont pu mettre en pratique leurs apprentissages auprès d'adultes du foyer de vie de Bron et d'enfants de l'IME Les Primevères – Adapei 69.

Cette première session s'est déroulé en deux modules de 3 jours, les 14, 15 et 16 avril pour le premier module et les 26, 27 et 28 mai pour le deuxième module, dans les locaux de Chaponnay.

9 stagiaires salariés ont suivi cette formation avec Delphine VARLET, formatrice de la Ligue de Sport Adapté. Au programme théorie et pratique sur le terrain







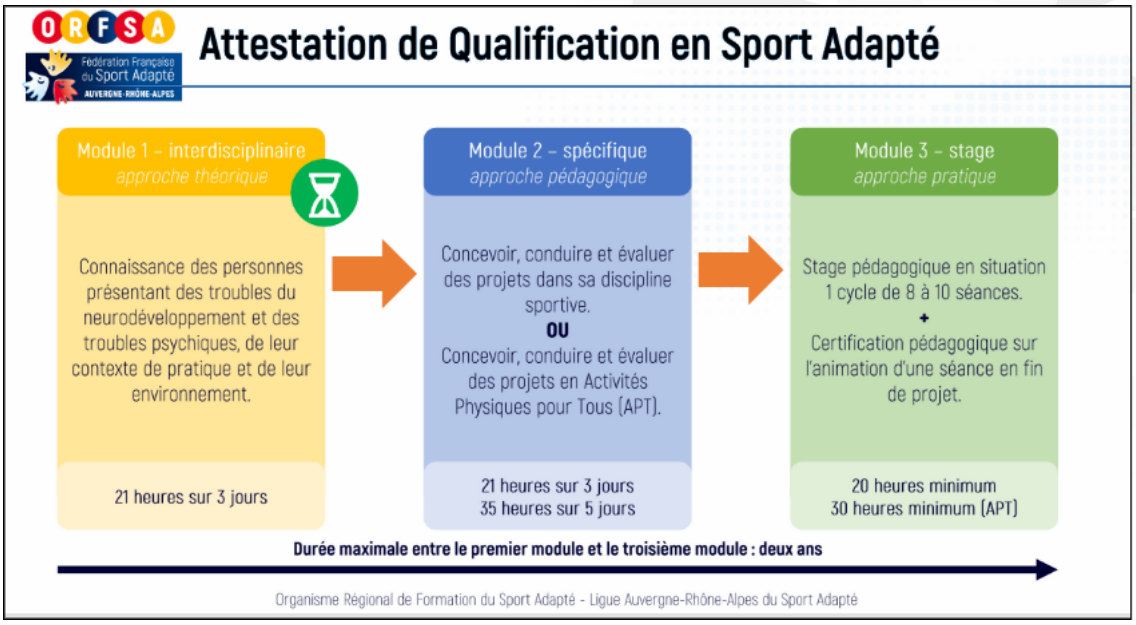

Pour permettre à des salariés de clubs de toute la région AuRA de se former, la Ligue a pris en charge la globalité des couts de formation pour l'ensemble des stagiaires (frais pédagogiques, hébergement, les repas)

FORMATION INITIATEURS

La formation AQSA ayant rencontré un véritable succès, elle a inspiré l'ouverture d'un accès à la formation pour les bénévoles. Conscients que tous les clubs ne disposent pas de salariés, nous avons souhaité offrir aux bénévoles la possibilité de se former afin d'accueillir du public en situation de handicap.

C'est dans cette optique que la formation Initiateur a été conçue. Elle permet de se former rapidement à l'accompagnement de ce public spécifique et contribue à créer un maillage territorial du rugby adapté, favorisant ainsi la collaboration entre différentes sections.





Bien que cette formation ne soit pas certifiante, elle apporte une meilleure connaissance des personnes concernées tout en développant des compétences pédagogiques et techniques adaptées aux spécificités des pratiquants. Elle permet également d'apprendre à élaborer, animer et évaluer des cycles de découverte, d'initiation et d'entraînement, tout en comprenant la réglementation liée au Sport Adapté dans la discipline.

Malgré une communication soutenue, un mailing auprès des clubs, une publication dans le bulletin officiel et une diffusion de l'information par nos CTC, il est regrettable de constater un taux de retour assez faible, ainsi qu'un nombre d'inscriptions inférieur à nos attentes.

La formation, d'une durée totale de 28 heures réparties sur 4 jours à la Maison Ovale de Chaponnay, a réuni pour cette session 7 stagiaires issus de 5 clubs différents, selon leurs disponibilités. Elle est, comme toujours, animée par Madame Delphine Varlet.

Emploi du temps prévisionnel*
Initiateur en Sport Adapté / Para Rugby Adapté - 28 heures
Ligue AuRA Rugby – Chaponnay (69)

Mardi 17 juin 2025	Vendredi 27 juin 2025	Jeudi 28 août 2025	Vendredi 29 août 2025
09h30 09h30 : Accueil des stagiaires. Présentation de la formation. Présentation des stagiaires et de leurs attentes. 10h00 : Handicap : concept et représentations. 11h00 : Handicap mental et/ou psychique **12h30**	**09h30** 09h30 : Préparation de la mise en situation pédagogique, séance 1 (S1). 10h15 : Mise en situation pédagogique : animation et observation de la séance 1 (S1) Para Rugby Adapté. 11h45 : Analyse de la mise en situation pédagogique. **12h30**	**09h30** 09h30 : Classification des sportifs : - définition - intérêts - procédure 10h30 : Évaluation du sportif et adaptation de l'activité : - observation et évaluation - adaptation. 11h45 : Présentation du groupe de sportifs et préparation de la mise en situation pédagogique, séance 3 (S3). **12h30**	**08h30** 08h30 : Analyse de la mise en situation pédagogique, séance 3 (S3). 09h30 : Logique interne de l'activité Para Rugby Adapté et son règlement. 11h45 : Organisation du Para Rugby Adapté à la FFSA - CSN - Parcours de qualification - Compétition - Développement. **12h30**
Pause repas	**Pause repas**	**Pause repas**	**Pause repas**
13h30 13h30 : Contexte et environnement de pratique des sportifs en situation de handicap mental et/ou psychique. 15h15 : Présentation du mouvement Sport Adapté : FFSA, Ligue, CDSA, clubs et sections adaptées. 15h45 : Présentation du groupe de sportifs et préparation de la mise en situation pédagogique, séance 1 (S1) et séance 2 (S2). **16h30**	**13h30** 13h30 : Préparation de la mise en situation pédagogique, séance 2 (S2). 14h15 : Mise en situation pédagogique : animation et observation de la séance 2 (S2) Para Rugby Adapté. 15h45 : Analyse de la mise en situation pédagogique. **16h30**	**13h30** 13h30 : Préparation de la mise en situation pédagogique, séance 3 (S3). 14h15 : Public et activité : quelles incidences sur la pratique, sur le règlement et sur l'arbitrage. 16h15 : Mise en situation pédagogique : animation et observation de la séance 3 (S3) Para Rugby Adapté. **19h30**	**13h30** 13h30 : Préparation de la mise en situation pédagogique, séance 4 (S4). 14h15 : Mise en situation pédagogique : animation et observation de la séance 4 (S4) Para Rugby Adapté. 15h45 : Analyse de la mise en situation. 16h45 : Bilan de la séquence de formation. **16h30**

**Ce programme est prévisionnel et susceptible d'être modifié.*

Les deux premières journées ont eu lieu les 17 et 27 juin 2025 et continueront par le jeudi 28 et le vendredi 29 aout 2025.

L'investissement de la Ligue pour ces actions de formation de rugby adapté s'élève aujourd'hui à 18 000 € pour la saison 2024 /2025.

F. Service civique

Piloté aujourd'hui par Sylvie ADRAGNA, en collaboration avec la Fédération Française de Rugby (FFR) le dossier service civique est un dispositif qui permet de mobiliser la jeunesse face aux défis sociaux et environnementaux. Il permet l'engagement d'un jeune pour accomplir une mission d'intérêt générale auprès d'une structure à but non lucratif au service de la fédération à missions. Les structures éligibles pour accueillir les services civiques sont les clubs affiliés FFR, les conseils départementaux et les ligues régionales.

Ce dispositif a permis d'accueillir 46 volontaires durant la saison 2024/2025 afin de développer des projets innovants pour le rugby, répondant à des axes bien précis du référentiel des missions tels que :

- Développer des passerelles entre le monde scolaire et le club pour encourager la pratique physique et sportive des jeunes
- Favoriser l'accessibilité de la pratique rugby pour les femmes et filles
- Promouvoir la pratique du rugby comme facture de bien-être et de santé
- Réduire les inégalités d'accès à la pratique du rugby favoriser l'inclusion sociale
- Rendre accessible le rugby aux personnes en situation de handicap
- Sensibiliser les jeunes et adultes des clubs à la dimension citoyenne du rugby
- Développer et promouvoir une dynamique écoresponsable au sein de la structure rugby

Une formation civique et citoyenne s'est tenue les jeudi 6 et vendredi 7 mars à Chaponnay, elle a été intégralement prise en charge par la Ligue Aura et a été animée par Florian ROSELLI RUZZA. Au cours de cette formation, les thématiques suivantes ont été abordées :



Journée 1	Journée 2
Inclusion Présentation d'une asso Loi 1901 (rôles, missions, motivations, etc. ...) Ma place dans la structure et mon rapport à la gouvernance ?	Les Valeurs de la République et la laïcité, c'est quoi concrètement dans mon club ?
Mener une action citoyenne forte au sein de son club ; partage d'expériences, TP, tables rondes... *Inclusion, sport éducatif, développement durable, sport santé...* Ateliers sur la gestion de l'agressivité sur le terrain	Lutter contre toutes formes de violences au sein du club, oui mais comment ? Mener une action contre les addictions (alcools, drogues et écrans) au sein du club (PAMS)

Cette formation sera reconduite pour la saison à venir et la Ligue AuRA permettra aux services civiques de se former également au PSC1.

G. Label club engagé



Le Label Club Engagé s'adresse à toutes les associations affiliées à la FFR au 1er juin de la saison sportive N. Chaque association affiliée est évaluée annuellement sur la base de 47 critères répartis autour des 5 matières grâce à un questionnaire à remplir en étroite collaboration avec le Conseiller Technique de Club de son bassin de rattachement. Il s'agit d'un véritable outil à utiliser auprès des institutions.

Le Label Club Engagé a la vocation de mobiliser les clubs œuvrant dans 5 domaines :

L'éducation,

- L'inclusion,
- La citoyenneté,
- La santé et le bien-être,
- La transition écologique.

Il a 4 enjeux majeurs dans les 5 domaines :

- Donner une vision stratégique fédérale aux clubs grâce aux 5 domaines ;
- Situer les clubs annuellement les uns par rapport aux autres, au regard des actions menées sur le terrain ;
- Accompagner les acteurs du Rugby pour pérenniser et faire progresser les actions mises en place d'une saison sur l'autre ;
- Permettre au club de valoriser son action auprès des institutions, partenaires internes et externes.



H. C3PR

C'EST QUOI LA C3PR ?

La Cellule de Prévention et de Protection des Populations du Rugby a été créée dans un but de prévention du risque des situations de harcèlement et de toute sorte de violence qu'elle soit physique, verbale, sexuelle ou psychologique. La C3PR est indépendante des commissions régaliennes qui sont garantes d'un traitement impartial et équitable de chaque situation, composées de bénévoles experts dans plusieurs domaines notamment juridique, comptable, financier, sportif et technique.

QUEL EST SON ROLE ?

Préserver les valeurs du rugby et mettre en place des mesures concrètes avec la création de la Cellule de Prévention et de Protection des Populations Rugby pour annonce une tolérance zéro concernant toutes les violences. Le but est de supprimer tout type de violence.

Vous pouvez retrouver l'intégralité des informations C3PR sur le site de la Ligue Aura, dans la rubrique Vie du club !

VIE DU CLUB - LIGUE AUVERGNE RHONE-ALPES DE RUGBY

Depuis que la Ligue AURA dispose d'une ressource humaine dédiée à ce sujet, la C3PR a déjà été sollicitée à de nombreuses reprises : en l'espace de deux saisons, environ 35 dossiers ont été traités, regroupant des situations très diverses de violences (verbales, psychologiques, physiques, sexuelles…).

L'objectif n'est pas d'alarmer les clubs ou de créer un climat de méfiance, mais bien de rappeler que la Ligue est à leurs côtés. Chaque structure peut, en toute confiance, trouver auprès de la cellule écoute, accompagnement et conseils dans la gestion de ces situations toujours délicates.

La démarche s'inscrit dans une volonté claire : protéger l'ensemble des acteurs du rugby, préserver la convivialité et le respect qui font l'ADN de notre sport, et s'assurer que chaque licencié évolue dans un environnement sécurisé et bienveillant.

En sollicitant la C3PR, les clubs ne sont pas jugés mais accompagnés, car la prévention et l'action collective sont les clés pour tendre vers la zéro tolérance face aux violences.

I. Valeurs de la République, Laïcité

Avec près de 340 personnes sensibilisées ou formées sur 2024-2025, le déploiement du kit VRL et des actions associées illustre un réel effort de diffusion des valeurs de la République et de la laïcité. L'articulation entre formations longues (F3), modules plus courts (1 jour) et sensibilisations ciblées touche efficacement l'ensemble du mouvement sportif (dirigeants, techniciens, éducateurs, bénévoles, jeunes joueurs), mais aussi les agents de l'État et les jeunes en formation. Cette dynamique contribue à consolider un socle commun de connaissances et à renforcer la cohésion sociale par le sport et l'action associative.

Formation F3 (format 2 jours du kit VRL)				
Dates	Format présentiel ou visio	Lieu (ville)	Nombre de stagiaires	Type de public (secteurs, professions, départements concernés)
27/12/2024-04/01/2025	Présentiel	Vallon Pt D'Arc	10	Agent de l'état,bénévole de foot,entraineur de foot
5-6 septembre 2024	Présentiel	Lyon	50	Agent de l'état,bénévole de foot,entraineur de foot
12-13 décembre	Présentiel	Chaponnay	20	Agent de l'état,CTC,CTD,Bénévole rugby
Formation 1 jour du kit VRL				
Dates	Format présentiel ou visio	Lieu (ville)	Nombre de stagiaires	Type de public (secteurs, professions, départements concernés)
13/12/2024	Présentiel	Vienne	8	BPJEPS
20/12/2024	Présentiel	Annecy	10	éducateur rugby
09/01/2024	Présentiel	Valence	12	éducateur rugby
16/01/2024	Présentiel	Montélimar	10	Apprenti(e)s Rugby
Sensibilisation (hors plan VRL)				
Dates et durée	Format présentiel ou visio	Lieu (ville)	Nombre de stagiaires	Type de public (secteurs, professions, départements concernés)
18/11/2024 (4H)	Visio		8	DEJEPS
10/01/2024 (2H)	Présentiel	Voiron	15	Stagiaire du C E L
07/09/2024	Présentiel	Chaponnay	12	Président de CD
05/12/2024	Présentiel	LOU	20	Joueur U16 du Club
08/10/2024	Présentiel	Macon	20	BPJEPS Rugby
Formation F3 (format 2 jours du kit VRL)				
Dates	Format présentiel ou visio	Lieu (ville)	Nombre de stagiaires	Type de public (secteurs, professions, départements concernés)
07-08 Février 25	Présentiel	Chaponnay	20	Président de CD
06-07 Mars	Présentiel	Chaponnay	42	Service civique
24-25 Mars	Présentiel	Chaponnay	15	Conseiller Technique Départementaux
28-29 Mars	Présentiel	REIMS	20	Président de club Ligue Grand Est
20-21 Mai 2025	Présentiel	Vallon Pt D'Arc	50	CTC (ligue PACA // AURA)

SOIREES ADRENALINE (SENSIBILISATION AUX ADDICTIONS) EN COLLABORATION AVEC LE PROJET REGIONAL JEUNES

Dans le cadre du Projet Régional Jeunes, la Ligue a fait appel à l'association Un instant, Une vie, porteur du projet ADRENALINE.

Ce projet a vu le jour grâce à la rencontre avec d'Hélène Decherf, suite au décès de son fils lors d'un stage cohésion à l'étranger avec son équipe de rugby. Cette action de prévention vise à sensibiliser notre public, joueurs Moins de 16 ans et Moins de 19 ans de la Ligue ainsi que leurs familles et éducateurs.

- Mardi 22 avril : Campus Tremplin Sport à Voiron (38)
- Mercredi 23 avril : Salle Agora à Guilherand Granges (07)
- Lundi 28 avril : Salle Le Caméléon à Pont-du-Château (63) ANNULE
- Mardi 29 avril : Espace Jean Gabin à Chaponnay (69)

Ces 4 soirées gratuites ont été organisées sur l'ensemble du territoire à destination des adolescent(e)s, parents, bénévoles, dirigeant(e)s et éducateurs.rices avec un programme bien rodé :

- 17h : Ouverture / Début des Animations
- 17h-19h : Stands de prévention et de sensibilisation
- 19h : Installation dans la salle
- 19h15 : Mot d'accueil du Président de la Ligue et d'un représentant de la Fédération Française de Rugby
- 19h30 : Pièce de théâtre ADRENALINE
- 20h05 : Débat avec l'équipe ADRENALINE et le public
- 21h : Collation 3e mi-temps sans alcool

<u>Le village de sensibilisation</u>

Les jeunes ont pu participer à plusieurs ateliers interactifs et instructifs au sein du village prévention :

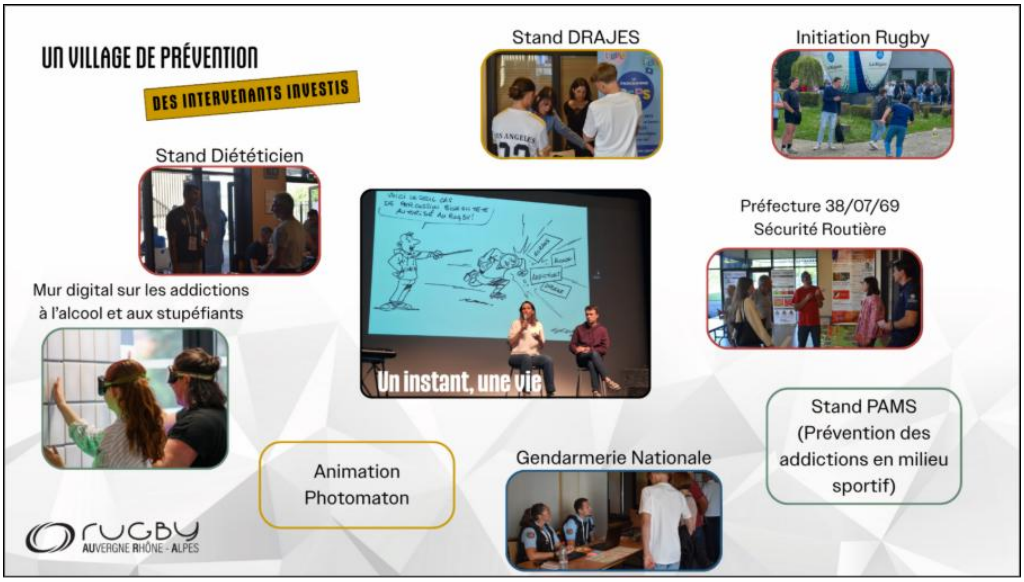

- Un parcours d'obstacles animé par la Sécurité Routière leur a permis, grâce au port de lunettes de simulation, de prendre conscience des effets de l'alcool sur la perception et la coordination.
- Un mur digital interactif, proposé par Digital Animations Sport, les a invités à tester leurs réflexes en conditions normales, puis à reproduire l'exercice avec des lunettes simulant l'effet des drogues, pour comparer les résultats.
- Mathis Agriodos, notre diététicien, a sensibilisé les participants aux liens entre alimentation et performance sportive, en détaillant les effets de nos repas sur le corps, notamment avant un match ou un entraînement.
- La Gendarmerie Nationale a également tenue à nous accompagner dans cette démarche de sensibilisation, toujours prête à répondre aux questions des jeunes.
- Carole Boyer, psychologue addictologue de l'association PAMS, a proposé un jeu de questions-réponses permettant d'aborder de manière ludique et décomplexée le sujet des addictions dans le milieu sportif.
- Enfin, la DRAJES Auvergne Rhône Alpes a animé plusieurs modules d'échange autour de thématiques comme les boissons énergisantes, sucrées ou alcoolisées, en favorisant une discussion ouverte avec les jeunes sur leurs effets sur l'organisme.

La pièce de théâtre

Adrénaline est une pièce de théâtre de 35 minutes suivie d'un échange avec les spectateurs autour des comportements à risques chez les adolescents et jeunes adultes.

Elle raconte l'histoire vraie de Jean, un jeune homme plein de vie de 19 ans à qui tout sourit.

Malheureusement, le 8 mars 2020 à l'aube de ses 20 ans, Jean fait une chute mortelle en relevant un défi : monter seul en haut d'une grue, la nuit, lors d'un weekend de cohésion à l'étranger avec le club de rugby de son école. Il meurt sur le coup.

De cet événement tragique est née la pièce de théâtre ADRÉNALINE, à destination des lycéens, étudiants et du tout public. Un véritable témoignage pour une pièce coup de poing, suscitant des échanges riches, des questions et des réflexions profondes de la part des lycéens, étudiants et des parents qui assistent à la pièce.





Le projet propose une action de prévention d'un autre type qu'une conférence, une présentation de statistiques ou une vidéo. C'est un véritable moment théâtral suivi par un échange, une réflexion avec les élèves. Cette interactivité permet aux spectateurs, aux adolescents, parents, jeunes adultes de s'approprier pleinement ce moment théâtral et d'ouvrir la porte au dialogue.

Un débat sincère et sans tabou

La soirée s'est poursuivie par un débat participatif, animé par Hélène Decherf, fondatrice de l'association et maman de Jean. Les jeunes, les parents et les éducateurs ont pu réagir, poser leurs questions et partager leurs vécus.





Comme le dit Hélène, l'objectif n'est pas de faire la morale mais de rappeler que ça arrive et pour l'éviter il faut en parler. C'est après la disparition de son fils qu'elle a décidé de porter le sujet des comportements à risques chez les jeunes en allant à leur rencontre. La troupe Un instant, une vie se déplace dans toute la France, notamment dans les collègues et les établissements du secondaire, pour rappeler qu'il faut profiter de la vie tout en se rappelant qu'on en a qu'une.

Un bilan très positif pour une première édition

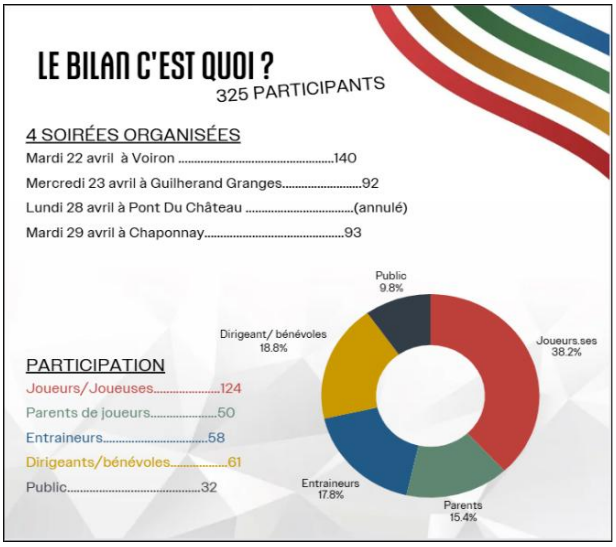

A ce jour le budget de cette action s'élève à 25,5 k €. Ce projet est un projet phare du Pôle Performance et sera poursuivi pour la saison prochaine, sous en format encore en réflexion à ce jour.

L'équipe du Pôle Performance sociale souhaite adresser un grand merci à tous ses partenaires institutionnels, économiques et sportifs pour la confiance accordée et l'accompagnement au quotidien.

Un merci particulier à la FFR, pour son soutien financier et matériel indispensable. Nos remerciements vont également aux comités départementaux pour leur collaboration, ainsi qu'aux clubs, aux élu·es et à l'ensemble des bénévoles, qui, par leur engagement sans faille, prouvent que notre sport est avant tout une aventure humaine tournée vers la société.

Enfin, un grand merci aux différents services de la Ligue, ainsi qu'à l'ensemble des salarié·es – sportifs et administratifs – et aux élu·es, pour leur implication et leur soutien.

VI. DEVELOPPEMENT

A. Ecole de Rugby (EDR)

OBJECTIFS ET ORGANISATION

- La coordination EDR de la Ligue AuRA est au soutien des départements pour accueillir de nouveaux licenciés et les fidéliser.
- La Commission M14 régionale gère l'ensemble des oppositions de la saison pour le Challenge Fédéral, organise les tournois interdépartementaux.
- La Commission M15F organise les plateaux du Challenge Rugby pour Elles.
- La Commission Labellisation a pour mission de donner son avis sur les dossiers, après les Comités Départementaux, avec pour objectif d'harmoniser la lecture de la grille nationale.
- L'aménagement des calendriers, tout en gardant les spécificités de notre territoire est une priorité pour faciliter l'organisation des manifestations officielles ainsi que les tournois des clubs.
- Plusieurs réunions en visio et en présentiel ont eu lieu pour ces organisations. Un séminaire organisé le 31/08/2024, a réuni les 12 départements avec la présence de présidents de CD, de responsables EDR, de responsables M14 et M15F et de CTD.
- La Ligue AuRA a fourni des médailles aux comités départementaux.

EFFECTIFS

Evolutions par catégories depuis 5 ans.

EFFECTIFS EDR						
	M6	**M8**	**M10**	**M12**	**M14-M15F**	**TOTAL**
30/06/2021	2130	3002	3367	3586	3477	**15562**
30/06/2022	3273	3834	4162	4070	3493	**18832**
30/06/2023	3633	3912	4314	4381	4062	**20302**
30/06/2024	4699	4648	5045	5006	4689	**24087**
30/06/2025	4476	4332	4871	4950	4694	**23323**

Seuls les effectifs des catégories F12 et F15 ont augmenté cette saison.

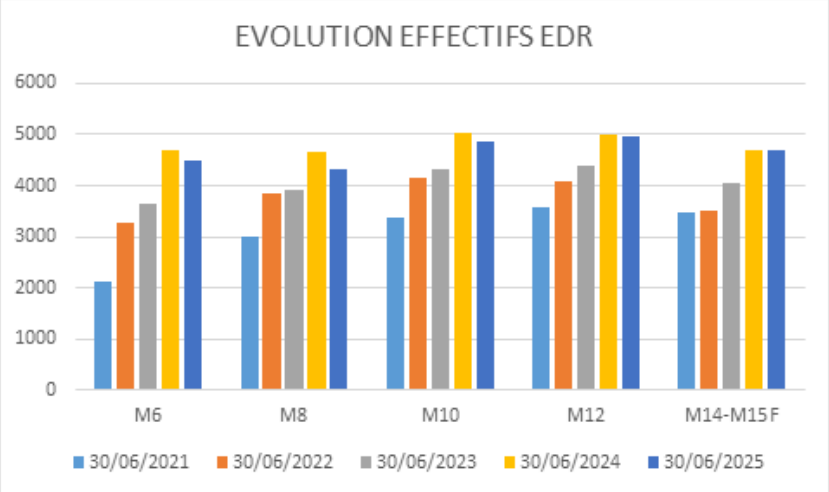

EFFECTIFS GARÇONS						
	M6	**M8**	**M10**	**M12**	**M14**	**TOTAL**
30/06/2021	1917	2783	3140	3388	3136	**14364**
30/06/2022	2916	3516	3817	3768	3096	**17113**
30/06/2023	3236	3607	3942	3982	3549	**18316**
30/06/2024	4131	4240	4610	4569	3994	**21544**
30/06/2025	3952	3963	4441	4488	3907	**20751**

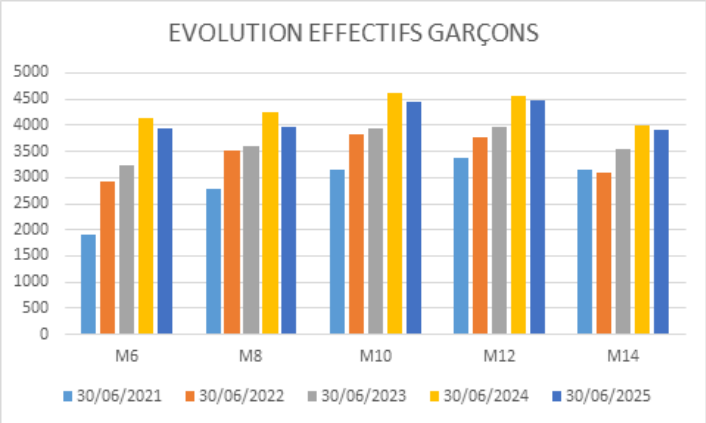

EFFECTIFS FILLES						
	M6	**M8**	**M10**	**M12**	**M15**	**TOTAL**
30/06/2021	213	219	227	198	341	**1198**
30/06/2022	357	318	345	302	397	**1719**
30/06/2023	397	305	372	399	513	**1986**
30/06/2024	568	408	435	437	695	**2543**
30/06/2025	524	369	430	462	787	**2572**

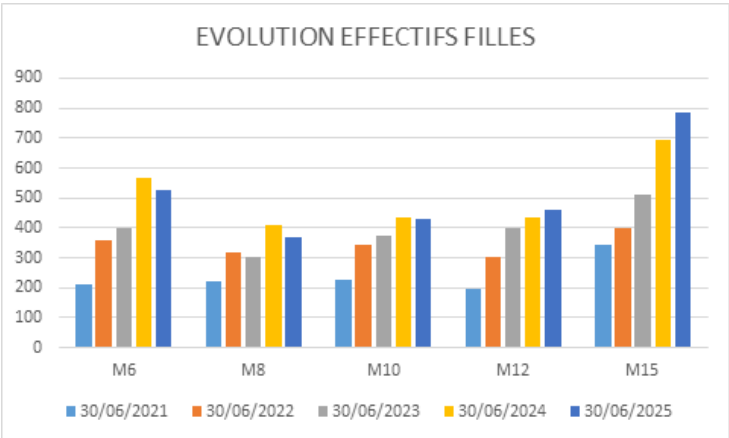

M6 à M12

- De septembre 2024 à avril 2025 : Semaine Nationale des EDR, ARS dans les clubs, Ateliers et plateaux départementaux.
- D'avril à juin : Tournois sur invitation (125 tournois organisés par les clubs dont 15 internationaux).

B. M14 ans

- Septembre - octobre 2024 : Organisation par les Maisons Ovales ou les Départements des réunions de rentrées.
    - Jeu à effectifs réduits du 21 septembre au 12 octobre 2024.
    - Jeu à X ou à XV à partir du 19 octobre 2024.
- Challenge interdépartemental M14.
    - Le club de Meyzieu a organisé les journées nationales de clôture du Challenge Fédéral M14 en jeu à X, les 21 et 22 juin 2025 avec la présence d'équipes des Ligues Ile De France, Bourgogne Franche Comté, Sud et Auvergne Rhône-Alpes (SC Privadois, Rugby des Monts et US 2 Ponts).
    - Toutes les autres équipes étaient invitées à participer à la journée de clôture du 21 juin 2025.

C. M15 Féminin

CHALLENGE M15 RUGBY POUR ELLES

Référent technique : Jean-Luc NOGUER

Durant les deux dernières saisons, un constat sur le développement du rugby féminin sur le territoire de la Ligue AuRA a été fait. Beaucoup d'actions des Comités Départementaux, des Clubs et de la Ligue ont été réalisées. Cependant, il est plus intéressant de structurer toutes ces actions, d'assurer une coordination régionale (Ligue).

Il y a beaucoup de commissions par secteur mais pas de synthèse globale et pas toujours la présence de tous les acteurs.

La question qui s'est alors posée est la suivante : « Comment mettre en place une commission où tous les acteurs seraient représentés ? »

La création d'un Comité de Pilotage a été validée par la Ligue.

Entre temps, la FFR a souhaité mettre en place un projet : Challenge M15 Rugby pour Elles.

Les deux projets (celui de la Ligue et celui de la FFR) étant assez similaires, il a été décidé de regrouper les deux.

Le projet FFR a donc été mis en place dès début septembre :

<u>Phase 1 : Journées découvertes – Phase Départementale</u>

- L'ouverture aux non-licenciées : pas une réussite (même si les fédérations scolaires affinitaires, l'UNSS et l'UGSEL, avaient relayé l'information).
- L'effet « regroupement de proximité » a bien fonctionné = construction d'équipes en fonction de leur lieu d'habitation (jeu à X = groupe de 15 joueuses).
- Des modifications d'équipes ont été réalisées avec l'accord des Clubs et des CD.

Bilan :

- 35 équipes pour la Ligue AuRA (jeu à X, équipes de 15 à 20 joueuses).
- Toutes les filles de la Ligue, licenciées en moins de 15 ont une équipe.
- Soit au total : 718 filles (+13%) dont 486 déjà licenciées et 169 Clubs qui ont au moins une fille.

Récapitulatif : tous les départements ont participé aux trois dates (5/12, 16/11 et 30/11) avec une moyenne de participation par journée :

- Ain : 32 joueuses
- Allier : 13 joueuses
- Ardèche : 21 joueuses
- Cantal : 30 joueuses
- Drôme : 48 joueuses
- Isère : 87 joueuses
- Loire : 19 joueuses
- Haute Loire : 11 joueuses
- Puy de Dôme : 14 joueuses
- Rhône : 27 joueuses
- Savoie : 24 joueuses
- Haute Savoie : 18 joueuses



Phase 2 : Actions Ligue

25 janvier	9 lieux	9 plateaux	35 équipes	414 joueuses
8 février	9 lieux	9 plateaux	29 équipes	345 joueuses
15 mars	Annulée			
5 avril	5 lieux	9 plateaux	32 équipes	304 joueuses
17 mai	4 lieux	7 plateaux	26 équipes	184 joueuses
31 mai	1 lieu	4 plateaux	32 équipes	355 joueuses

Conclusion

Pour une première édition, le Challenge Rugby pour Elles s'est bien déroulé.

Quelques Clubs ont pu présenter une équipe en nom propre.

Le regroupement des filles par secteur géographique a été plus ou moins bien compris et appliqué ; cela explique parfois, la faible participation par rapport aux équipes prévues.

Les dates fixées étaient cohérentes. Il existe toujours une concurrence avec les dates M14G et les tournois sur invitation validés.

La dernière journée sur les infrastructures du Matmut Stadium de Lyon Gerland a été une réussite. Très grande satisfaction des participantes.



D. Labellisation EDR

LABELLISATION AU 1er juillet 2024 : Labellisations : 35 pour AuRA, 282 pour France

Département	Code club	Nom Club	Nombre d'étoiles
AIN	5006S	U S BRESSANE	3
AIN	5055V	ETOILE DU BUGEY RUGBY	1
AIN	6318T	R C VIRIAT	1
ALLIER	4231Z	F C MOULINOIS	2
ALLIER	4248T	R C VICHY	1
ALLIER	5826H	R C LAPALISSOIS	1
ALLIER	7668M	OVALIE CLUB MONTLUCON	1
CANTAL	4240J	R C ST FLOUR	3
DROME	4022X	U S DIEULEFIT BOURDEAUX	1
DROME	4025A	RUGBY CLUB EYMEUX	1
DROME	4031G	A S GRANOISE	2
DROME	5261U	RUGBY CLUB TRICASTIN	2
ISERE	4072B	ST MARCELLIN SPORT	2
ISERE	4073C	R C CHARTREUSE NERON	2
ISERE	5005R	C S BOURGOIN JALLIEU	3
ISERE	5050P	RUGBY PAYS SAINT JEANNAIS	1
ISERE	5068J	C S VIENNE RUGBY	3
ISERE	6077F	A S SUCCIEU TERRES FROIDES	2
ISERE	6438Y	CHARTREUSE RUGBY CLUB	2
ISERE	6745G	R C GRESIVAUDAN	2
LOIRE	7653W	SAVIGNEUX MONTBRISON RUGBY CLUB	1
PUY DE DOME	4206X	BLANZAT ATH CLUB	1
PUY DE DOME	4214F	CLERMONT U C AUBIERE RUGBY	1
PUY DE DOME	4224S	C A S GERZATOIS	1
PUY DE DOME	4235D	RUGBY CLUB RIOMOIS	3
PUY DE DOME	5790U	R C CASTELPONTIN	2
PUY DE DOME	5804J	R C MONTAIGUT BESSE	1
PUY DE DOME	5870F	R C COMBRONDE	1
PUY DE DOME	7394B	RUGBY CLUB DOMES SIOULE	1
RHONE	4996F	A S AMPUIS COTE ROTIE	2
RHONE	5026N	SAINT PRIEST RUGBY	1
RHONE	5043G	R C RILLIEUX	1
RHONE	6852Y	ARCOL RUGBY	3
RHONE	7658B	CLUB OMNISPORT DE LYON	2
RHONE	7725W	RUGBY DES MONTS	1

Réévaluation de label : 2 pour AuRA, 18 pour France

Département	Code club	Nom club	Nombre d'étoiles
AIN	4994D	AMBERIEU BUGEY XV	2
CANTAL	4914S	STADE MAURSOIS	2

Pas de rétrogradation de label.

Suppression de label : 1 pour AuRA, 3 pour France

Département	Code club	Nom club	Nombre d'étoiles
HAUTE LOIRE	4239H	U S FLORINOISE	0

VII. ANNEXE

EFFECTIFS AU 30 JUIN 2025

	F-18	F-15	F-1	F-10	F-8	F-6	F-5	RLSP / Féminin	RLO / Féminin	Total Joueuses	M+18	M-19	M-16	M-14	M-12	M-10	M-8	M-6	RLSP / Masculin	RLO / Masculin	Total Joueurs	ENT/DIR/ARB / Masculin	ENT/DIR/ARB / Féminin	Total de Licenciées	Total de Licenciés	TOTAL
AIN	**62**	**96**	**76**	**41**	**43**	**35**	**56**	**61**	**3**	**472**	**1160**	**415**	**377**	**406**	**478**	**457**	**449**	**426**	**160**	**37**	**4357**	**222**	**1029**	**653**	**5031**	**5684**
AIN TEAM RUGBY SEVENS	0	0	0	0	0	0	0	0	0	**0**	0	0	0	0	0	0	0	0	0	0	**0**	0	1	**0**	**1**	**1**
AMBERIEU BUGEY XV	24	1	7	3	4	1	5	7	0	**51**	66	14	23	29	42	30	30	27	24	1	**286**	17	52	**62**	**315**	**377**
BRESSE SEVEN CLUB	0	0	0	0	0	0	0	0	0	**0**	0	0	0	0	0	0	0	0	0	0	**0**	0	0	**0**	**0**	**0**
BUGEY OL CLUB BELLEY	0	0	2	1	1	0	2	0	0	**6**	67	12	10	12	25	21	13	7	0	0	**167**	6	18	**12**	**179**	**191**
E M D PLAINE DE L AIN	0	0	3	1	4	3	3	0	0	**14**	74	13	19	29	23	33	42	42	34	1	**309**	7	63	**21**	**351**	**372**
ENTENTE ST AMOUR COLIGNY	0	2	5	1	0	0	2	0	0	**10**	37	1	10	14	15	16	14	8	0	0	**115**	6	47	**16**	**130**	**146**
ETOILE DU BUGEY RUGBY	1	0	2	2	0	1	1	2	0	**9**	49	8	4	6	4	9	6	3	20	0	**107**	9	32	**15**	**113**	**128**
LES CRAMP'O NEZ	0	0	0	0	0	0	0	15	0	**15**	0	0	0	0	0	0	0	0	15	0	**15**	4	5	**15**	**15**	**30**
OVAL'SAONE	0	0	0	0	0	0	0	0	0	**0**	0	0	0	0	0	0	0	0	0	0	**0**	0	0	**0**	**0**	**0**
R C CANTON MONTREVEL EN BRESSE	0	17	19	9	10	3	2	8	0	**68**	63	15	16	32	31	21	17	19	15	0	**229**	26	57	**89**	**275**	**364**
R C HAUTE BRESSE	0	0	0	0	1	2	1	6	0	**10**	69	28	22	27	22	21	17	12	11	2	**231**	6	29	**15**	**249**	**264**
R C LAVANCIA DORTAN	0	0	0	0	0	0	0	0	0	**0**	0	0	0	0	0	0	0	0	0	5	**5**	1	3	**1**	**7**	**8**
R C VEYLE SAONE	0	0	0	0	0	0	2	0	2	**4**	46	10	5	7	25	10	25	17	0	17	**162**	5	24	**8**	**179**	**187**
R C VIRIAT	0	6	7	4	0	0	8	0	0	**25**	73	25	20	19	15	18	22	34	0	0	**226**	14	58	**39**	**272**	**311**
RUGBY CLUB BENY	0	0	0	0	0	0	0	0	0	**0**	0	0	0	0	0	0	0	0	0	0	**0**	0	0	**0**	**0**	**0**
RUGBY CLUB CHATILLON TREVOUX	0	0	0	0	0	0	0	8	0	**8**	0	3	2	0	0	4	3	1	13	0	**21**	2	3	**8**	**22**	**30**
RUGBY CLUB DU CANTON DE COLLONGES	0	0	0	4	2	3	0	0	0	**9**	0	0	0	0	16	16	13	13	0	0	**58**	2	6	**11**	**64**	**75**
RUGBY CLUB DU CANTON DE LHUIS	0	0	0	0	0	0	0	0	0	**0**	0	0	0	0	0	0	0	0	0	0	**0**	0	0	**0**	**0**	**0**

SERVETTE RUGBY CLUB DE GENEVE	1	22	5	5	3	4	3	0	0	**43**	77	41	49	40	34	38	26	24	2	0	**331**	21	89	**62**	**399**	**461**
STADE ATH BOURG EN BRESSE	0	0	0	1	0	2	6	0	0	**9**	76	19	7	1	10	18	11	27	0	0	**169**	14	53	**23**	**193**	**216**
U S BELLEGARDE COUPY	0	0	1	1	0	0	2	0	0	**4**	70	25	28	22	37	35	22	26	0	0	**265**	9	64	**13**	**312**	**325**
U S BRESSANE	0	0	3	2	2	4	4	0	0	**15**	61	40	35	42	42	31	28	12	1	0	**292**	10	69	**25**	**344**	**369**
U S OYONNAX	0	26	6	3	2	2	5	0	0	**44**	72	57	48	26	31	34	24	25	0	1	**318**	17	90	**58**	**403**	**461**
U S PAYS DE GEX RUGBY	0	1	3	2	3	5	8	1	0	**23**	67	34	27	40	36	42	61	65	3	0	**375**	9	61	**31**	**423**	**454**
UNION SPORTIVE NANTUA HAUT BUGEY	1	1	6	1	2	2	1	0	0	**14**	75	36	27	20	29	20	19	19	0	9	**254**	10	114	**23**	**293**	**316**
VIOLETTES BRESSANES	35	19	7	0	0	0	0	6	1	**68**	0	0	0	0	0	0	0	0	10	0	**10**	17	7	**73**	**15**	**88**
VIRIEU RUGBY CLUB	0	0	0	0	0	0	0	8	0	**8**	1	0	0	0	0	0	0	0	11	0	**12**	0	4	**8**	**12**	**20**
XV DE LA DOMBES	0	1	0	1	9	3	1	0	0	**15**	64	32	25	40	41	40	56	45	1	1	**345**	7	63	**22**	**398**	**420**
XV SURANAIS	0	0	0	0	0	0	0	0	0	**0**	53	2	0	0	0	0	0	0	0	0	**55**	3	17	**3**	**67**	**70**
ALLIER	**72**	**29**	**17**	**13**	**11**	**9**	**12**	**13**	**3**	**178**	**546**	**142**	**140**	**141**	**149**	**167**	**126**	**142**	**70**	**3**	**1626**	**80**	**379**	**238**	**1882**	**2120**
A S DOMPIERROISE	0	0	2	0	0	0	0	0	0	**2**	36	13	8	6	6	10	10	6	0	0	**95**	2	24	**4**	**118**	**122**
A S FORGERON COMMENTRYENS	18	11	6	3	4	1	1	0	0	**44**	57	25	21	28	22	24	12	22	0	1	**212**	21	56	**62**	**258**	**320**
A S GANNATOISE	16	10	1	2	2	0	1	0	0	**32**	23	11	12	6	2	8	7	6	1	0	**76**	5	22	**35**	**94**	**129**
A S VARENNOISE	0	0	0	2	3	0	0	4	0	**9**	30	1	1	1	6	6	3	0	7	0	**55**	5	14	**12**	**64**	**76**
F C MOULINOIS	0	3	0	0	1	1	2	2	0	**8**	77	25	19	25	17	30	19	10	12	0	**234**	8	53	**15**	**272**	**287**
OVALIE CLUB MONTLUCON	0	0	2	1	0	0	1	2	0	**6**	55	26	24	27	34	23	18	19	18	0	**244**	12	47	**18**	**278**	**296**
R C LAPALISSOIS	19	0	2	2	0	2	6	1	3	**35**	39	8	5	2	7	13	5	7	13	2	**101**	7	27	**37**	**107**	**144**
R C SAINT YORRE RUGBY	0	1	0	1	0	0	0	0	0	**2**	41	0	0	1	7	1	4	1	11	0	**66**	4	14	**5**	**72**	**77**
R C VICHY	0	0	1	1	1	1	0	0	0	**4**	56	25	14	18	17	26	20	48	1	0	**225**	3	43	**7**	**257**	**264**
RUGBY CLUB VAUX	0	0	0	0	0	0	0	2	0	**2**	53	3	0	0	0	0	0	0	1	0	**57**	3	16	**5**	**64**	**69**
S C A CUSSETOIS	19	3	2	1	0	4	1	2	0	**32**	63	4	29	13	23	17	23	17	6	0	**195**	8	53	**34**	**225**	**259**
S C ST POURCAIN	0	1	1	0	0	0	0	0	0	**2**	16	1	7	14	8	9	5	6	0	0	**66**	2	10	**4**	**73**	**77**
ARDECHE	**47**	**97**	**44**	**32**	**24**	**22**	**22**	**110**	**3**	**398**	**961**	**275**	**218**	**241**	**240**	**216**	**208**	**237**	**173**	**39**	**2808**	**150**	**684**	**494**	**3227**	**3721**
ASSOCIATION RUGBY TECHNOLOGIE	0	0	0	0	0	0	0	1	0	**1**	51	0	0	0	0	0	0	0	1	0	**52**	3	19	**3**	**56**	**59**
BASSIN DE CRUSSOL RUGBY	0	4	3	2	1	2	0	12	0	**24**	81	49	26	28	32	25	34	20	35	0	**330**	12	93	**33**	**387**	**420**
C S ANNONAY	0	0	3	2	1	2	3	18	0	**29**	70	32	34	39	36	27	20	35	26	8	**327**	16	96	**45**	**391**	**436**
F C TOURNON TAIN	15	11	3	4	0	0	2	0	2	**37**	75	35	29	26	26	20	6	13	2	25	**257**	13	68	**45**	**305**	**350**
LA VOULTE RUGBY CLUB ARDECHE	0	0	6	0	1	0	1	0	0	**8**	61	39	3	6	15	15	17	9	2	0	**167**	8	49	**16**	**204**	**220**
LES LOUPS DE LA CROIX	0	0	0	0	1	4	2	11	0	**18**	39	0	0	7	7	5	7	7	5	0	**77**	3	11	**19**	**83**	**102**
LOU PELOU OVALIE	0	0	0	0	0	0	0	0	0	**0**	0	0	0	0	0	0	0	0	0	0	**0**	0	0	**0**	**0**	**0**

OVALIE BERG COIRON HELVIE	0	0	1	0	1	1	1	0	0	**4**	63	1	6	17	11	16	8	5	0	0	**127**	3	24	**7**	**141**	**148**
R C AUBENAS VALS	0	0	2	2	2	1	3	0	0	**10**	66	40	23	32	20	20	17	31	0	0	**249**	12	60	**22**	**293**	**315**
R C BOURGUESAN	0	0	0	1	0	0	1	5	0	**7**	74	0	0	15	10	13	10	19	2	0	**143**	4	25	**10**	**154**	**164**
R C CRUASSIEN	0	0	0	0	1	0	1	0	0	**2**	24	2	3	1	0	0	2	8	0	0	**40**	0	8	**2**	**46**	**48**
R C EYRIEUX	0	20	4	5	5	6	1	12	0	**53**	66	26	19	12	12	15	16	8	3	0	**177**	5	32	**57**	**193**	**250**
R C LAMASTROIS	0	3	3	5	0	2	2	8	0	**22**	19	9	6	9	14	11	2	11	9	0	**90**	10	15	**27**	**97**	**124**
R C PLATS	2	2	0	1	1	0	0	19	0	**23**	42	12	2	0	4	4	11	12	10	0	**97**	10	17	**26**	**102**	**128**
R C TEILLOIS	1	18	2	1	1	1	0	0	0	**24**	58	24	36	19	20	10	16	18	2	0	**203**	4	44	**27**	**234**	**261**
RUGBY A 5 L'VISTA SOULE	0	0	0	0	0	0	0	3	0	**3**	0	0	0	0	0	0	0	0	19	0	**19**	0	4	**3**	**21**	**24**
RUGBY FEMININ LES OVALINES ARDECHOISES	21	18	0	0	0	0	0	7	0	**46**	0	0	0	0	0	0	0	0	16	0	**16**	26	9	**49**	**20**	**69**
S C OUVEZE PAYRE	7	0	0	0	2	1	1	0	0	**11**	12	3	3	7	9	14	8	7	2	0	**65**	3	14	**13**	**72**	**85**
S C PRIVADOIS RUGBY	1	0	1	0	0	0	2	14	0	**18**	56	1	18	10	13	10	7	16	39	0	**170**	7	43	**22**	**197**	**219**
STADE OLYMPIQUE ANNONEEN	0	21	6	0	1	0	1	0	1	**30**	49	0	8	5	3	1	0	6	0	6	**78**	6	27	**35**	**92**	**127**
UNION RUGBY EN ARDECHE MERIDIONALE	0	0	10	9	6	2	1	0	0	**28**	55	2	2	8	8	10	27	12	0	0	**124**	5	26	**33**	**139**	**172**
CANTAL	**124**	**100**	**85**	**17**	**37**	**26**	**40**	**1**	**0**	**430**	**642**	**204**	**181**	**191**	**198**	**203**	**173**	**157**	**6**	**0**	**1955**	**93**	**476**	**504**	**2309**	**2813**
OL R C RIOM ES MONTAGNES	8	1	12	1	3	0	3	0	0	**28**	57	13	14	15	16	21	14	8	0	0	**158**	3	32	**31**	**184**	**215**
R C ARPAJON VEINAZES	0	2	5	0	0	1	3	0	0	**11**	68	27	14	15	32	21	30	22	0	0	**229**	9	59	**20**	**276**	**296**
R C MAURIACOIS	8	2	6	0	1	2	1	0	0	**20**	54	7	5	10	7	13	8	13	0	0	**117**	3	23	**22**	**130**	**152**
R C ST FLOUR	24	21	16	1	3	2	5	0	0	**72**	62	25	37	26	24	32	25	15	0	0	**246**	13	59	**80**	**287**	**367**
R C ST SIMON	18	6	10	2	4	3	2	0	0	**45**	79	11	3	13	17	17	14	7	0	0	**161**	3	39	**47**	**191**	**238**
R C YDES	0	0	5	0	2	1	1	0	0	**9**	0	0	0	4	11	2	2	2	0	0	**21**	5	8	**14**	**29**	**43**
RACING CLUB ST CERNIN	0	5	3	1	2	4	4	0	0	**19**	60	28	23	36	26	21	9	18	0	0	**221**	3	54	**22**	**262**	**284**
RUGBY CLUB DES LANDES	0	12	3	2	2	6	8	0	0	**33**	56	5	8	10	9	14	18	22	5	0	**147**	3	27	**36**	**162**	**198**
RUGBY CLUB MASSIACOIS	0	0	5	1	7	3	1	0	0	**17**	41	1	0	0	4	5	9	4	0	0	**64**	1	7	**18**	**65**	**83**
SAINT MAMET RUGBY	25	0	4	0	2	3	6	0	0	**40**	46	4	0	0	7	21	10	10	0	0	**98**	8	22	**44**	**109**	**153**
STADE AURILLACOIS	18	26	5	5	4	1	3	0	0	**62**	77	55	57	45	28	24	20	22	0	0	**328**	28	101	**87**	**416**	**503**
STADE MAURSOIS	23	25	11	4	7	0	3	1	0	**74**	42	28	20	17	17	12	14	14	1	0	**165**	14	45	**83**	**198**	**281**
DROME	**134**	**56**	**97**	**56**	**47**	**49**	**54**	**135**	**1**	**628**	**1295**	**324**	**311**	**344**	**403**	**448**	**374**	**418**	**352**	**32**	**4295**	**236**	**1053**	**796**	**4879**	**5675**
A S GRANOISE	44	6	9	5	5	3	1	10	0	**83**	57	23	15	16	26	20	27	30	14	0	**228**	36	48	**104**	**258**	**362**
ENT CHATEAUNEUF ST MARCEL XV	0	4	14	7	2	6	4	16	0	**53**	73	17	15	25	25	29	17	24	27	0	**252**	5	49	**58**	**277**	**335**

JOYEUSE SPORTIVE A QUINZE DE ST PAUL LES ROMANS	0	0	0	0	0	0	0	6	0	**6**	45	0	0	0	1	6	4	5	22	0	**83**	5	18	**11**	**87**	**98**
LES ENFANTS DES BAUMES	0	0	0	0	0	0	0	8	0	**8**	0	0	0	0	0	0	0	0	30	0	**30**	0	5	**8**	**30**	**38**
LES GRANDS ANCIENS DU RUGBY DE DIEULEFIT BOURDEAUX	0	0	0	0	0	0	0	0	0	**0**	0	0	0	0	0	0	0	0	0	0	**0**	0	0	**0**	**0**	**0**
LES ORANGES GIVRES	0	0	0	0	0	0	0	10	0	**10**	0	0	0	0	0	0	0	0	27	0	**27**	1	4	**10**	**28**	**38**
LOVALI XV	1	2	8	4	3	1	7	8	0	**34**	66	6	10	24	18	29	21	42	19	30	**265**	12	62	**43**	**299**	**342**
R C CANTON DE MARSANNE	0	0	4	2	3	4	1	2	0	**16**	71	1	0	13	19	20	19	19	15	0	**177**	2	34	**18**	**195**	**213**
R C CHATILLONNAIS	0	0	1	1	2	2	1	0	0	**7**	57	7	3	2	2	3	4	2	0	0	**80**	3	23	**10**	**92**	**102**
R C DONATIEN	0	0	4	2	1	0	2	9	0	**18**	39	3	5	5	22	18	22	13	10	0	**137**	5	28	**21**	**151**	**172**
R C MONTMEYRANNAIS	0	0	3	9	0	0	0	0	0	**12**	61	4	1	2	9	6	11	8	0	0	**102**	5	71	**17**	**113**	**130**
R C RAMBERTOIS	33	1	0	0	1	2	4	6	0	**47**	54	7	3	4	18	15	10	18	20	0	**148**	13	38	**54**	**171**	**225**
R C ROMANAIS PEAGEOIS	1	0	3	2	0	0	3	1	0	**10**	62	46	41	19	26	28	16	13	7	0	**258**	10	53	**19**	**289**	**308**
RUGBY CHATUZANGE	0	0	0	0	0	0	0	0	0	**0**	0	0	0	0	0	0	0	0	0	0	**0**	0	0	**0**	**0**	**0**
RUGBY CLUB CHABEUILLOIS	0	1	0	0	0	1	3	7	0	**11**	51	9	3	2	5	9	16	17	12	0	**124**	6	16	**16**	**131**	**147**
RUGBY CLUB EYMEUX	9	2	10	2	3	1	7	3	0	**37**	64	8	19	23	22	26	15	34	26	0	**237**	12	50	**45**	**268**	**313**
RUGBY CLUB TRICASTIN	1	0	9	3	5	5	4	0	0	**27**	69	28	23	24	29	29	27	37	4	0	**270**	12	73	**38**	**322**	**360**
RUGBY OLYMPIQUE DONZEROIS	14	5	1	0	5	3	0	4	0	**32**	50	5	8	3	11	14	13	18	10	0	**132**	8	27	**35**	**147**	**182**
RUGBY OLYMPIQUE UPIEN	0	0	0	0	0	0	0	0	0	**0**	0	0	0	0	0	0	0	0	0	0	**0**	0	0	**0**	**0**	**0**
RUGBY TOUCH EURRE	0	0	0	0	0	0	0	7	0	**7**	0	0	0	0	0	0	0	0	8	0	**8**	2	3	**7**	**8**	**15**
S C ROYANNAIS	9	7	6	2	2	4	6	2	0	**38**	70	8	25	19	15	20	13	26	18	0	**214**	22	90	**53**	**253**	**306**
ST VALLIER SPORTIF	0	0	0	0	1	0	0	5	0	**6**	26	3	2	0	2	2	2	1	14	0	**49**	3	7	**8**	**51**	**59**
U MONTILIEN S DROME PROVENCAL	18	0	4	5	2	5	1	0	1	**36**	58	39	36	23	26	26	27	28	0	0	**263**	21	88	**45**	**304**	**349**
U S DIEULEFIT BOURDEAUX	0	0	3	0	0	1	1	4	0	**9**	39	4	6	15	25	12	10	12	6	0	**128**	3	26	**12**	**144**	**156**
U S VALLOIRE GALAURE	0	0	0	3	3	3	2	0	0	**11**	36	2	0	0	6	21	13	13	1	0	**92**	2	16	**13**	**101**	**114**
UNION SPORTIVE RHONE XV	1	10	4	2	2	1	2	11	0	**33**	39	5	12	12	16	21	13	17	30	0	**165**	8	35	**39**	**189**	**228**
UNION SPORTIVE VALLEE DE LA DROME	0	0	0	2	4	6	2	5	0	**19**	53	2	0	15	19	17	11	9	13	0	**138**	5	27	**24**	**152**	**176**
UNION SPORTIVE VEORE XV	0	6	1	2	1	1	2	11	0	**24**	77	45	22	25	21	19	19	16	18	2	**264**	15	73	**37**	**316**	**353**
VALENCE ROMANS DROME RUGBY	3	12	13	3	2	0	1	0	0	**34**	78	52	62	61	31	52	42	11	1	0	**390**	19	86	**50**	**466**	**516**

VERCORS RUGBY	0	0	0	0	0	0	0	0	0	0	0	0	0	12	9	6	2	5	0	0	34	1	3	1	37	38
HAUTE LOIRE	**67**	**69**	**18**	**15**	**18**	**12**	**7**	**11**	**4**	**220**	**358**	**128**	**112**	**105**	**107**	**98**	**98**	**51**	**23**	**33**	**1113**	**57**	**212**	**252**	**1239**	**1491**
C O LE PUY RUGBY	18	22	1	2	5	2	0	1	0	51	55	40	22	42	25	24	22	13	0	0	243	7	54	53	279	332
OVAL CLUB GEVAUDAN	17	4	3	3	4	2	1	0	0	34	43	14	12	1	7	11	6	7	0	0	101	13	19	38	115	153
R C DES HAUTS PLATEAUX	12	6	0	2	0	2	0	1	0	22	36	4	13	6	15	10	10	8	0	1	103	9	17	28	112	140
R C LANGEADOIS	1	0	3	0	0	1	0	0	0	5	34	9	12	3	5	5	9	1	0	1	79	4	15	8	85	93
R C XV BRIVES CHARENSAC	0	0	0	0	0	0	0	0	0	0	44	4	6	8	7	4	6	1	0	0	80	0	17	0	92	92
RUGBY CLUB DE L ARZON	0	0	0	3	2	1	0	0	0	6	4	0	3	5	8	8	4	0	0	7	39	1	6	7	43	50
RUGBY ENTENTE VELAY EST	0	0	5	1	2	2	1	7	1	19	44	15	14	23	16	13	14	4	11	14	168	4	20	23	174	197
S C BRIVADOIS	19	37	5	3	2	1	2	1	3	73	62	41	30	15	18	22	11	12	3	10	224	14	46	81	249	330
U S FLORINOISE	0	0	1	1	3	1	3	1	0	10	36	1	0	2	6	1	16	5	9	0	76	5	18	14	90	104
HAUTE SAVOIE	**126**	**54**	**47**	**34**	**35**	**29**	**30**	**64**	**4**	**423**	**682**	**202**	**190**	**275**	**379**	**369**	**329**	**309**	**201**	**74**	**3005**	**170**	**537**	**553**	**3355**	**3908**
BASSIN ANNECY ARAVIS RUGBY	22	2	0	0	0	0	0	1	0	25	0	57	44	0	0	0	0	0	0	0	101	12	21	34	119	153
HERMANCE REGION RUGBY CLUB	0	0	0	0	0	0	0	0	0	0	0	0	0	0	0	0	0	0	0	0	0	0	1	0	1	1
MEYTHET R C	0	0	1	3	1	2	0	4	0	11	82	0	7	9	20	17	11	19	14	0	179	4	22	14	196	210
R C ANNECY LE VIEUX	0	0	3	4	3	1	0	10	0	21	81	0	0	21	38	37	36	14	33	2	262	7	35	26	281	307
R C FAUCIGNY SALLANCHES CLUSES	13	15	6	0	1	2	6	8	2	53	73	30	29	22	31	19	17	33	10	24	288	10	54	59	317	376
R C FAVERGES	4	3	4	2	2	2	2	6	0	25	44	7	8	18	18	16	17	17	8	10	162	5	31	28	176	204
R C THONES ARAVIS	0	1	5	0	2	1	2	0	0	11	49	1	0	14	26	22	9	6	0	0	127	5	20	16	140	156
R C THONON CHABLAIS LEMAN	18	3	1	3	4	2	1	2	0	34	77	24	25	28	45	35	36	27	25	0	321	27	64	57	369	426
RUGBY CLUB ANNEMASSIEN	0	1	0	7	2	1	5	4	0	20	66	32	20	25	34	27	30	30	9	1	274	16	39	35	294	329
RUGBY CLUB DE FILLIERE	0	0	2	0	3	4	5	9	0	23	0	4	0	21	21	22	34	33	40	0	174	8	27	29	194	223
RUGBY CLUB DU GENEVOIS	36	0	6	1	1	3	1	0	0	48	37	2	2	9	20	19	12	39	19	0	158	20	26	58	171	229
RUGBY CLUB LE MOLE	5	7	8	4	3	3	0	14	0	44	45	2	28	26	37	31	31	19	16	27	261	16	55	54	290	344
RUGBY CLUB SAVOIE RUMILLY	28	17	6	4	4	5	4	0	0	68	72	41	25	39	42	47	39	31	13	2	351	16	88	82	423	505
RUGBY MAXILLY PAYS D'EVIAN	0	0	0	0	3	1	2	2	0	8	0	0	0	0	1	20	14	21	4	0	60	8	8	14	65	79
SAMOENS SANGLIERS RUGBY UNION FC	0	5	4	4	2	0	0	3	2	20	0	1	2	14	19	24	10	0	8	7	85	3	7	23	86	109
U S ANNECY	0	0	1	2	4	2	2	1	0	12	56	1	0	29	27	33	33	20	2	1	202	13	39	24	233	257
ISERE	**272**	**199**	**199**	**122**	**85**	**86**	**137**	**268**	**70**	**1429**	**2818**	**878**	**817**	**851**	**1012**	**993**	**869**	**908**	**563**	**228**	**9924**	**528**	**2275**	**1844**	**11228**	**13072**
A S CULIN	0	0	0	0	1	0	0	0	0	1	60	6	9	6	2	3	1	5	0	0	92	4	34	5	107	112

A S FONTAINE	27	2	5	1	2	1	3	16	0	**57**	42	15	3	9	26	23	9	18	17	0	**162**	18	36	**64**	**184**	**248**
A S ST MARCEL ISLE D'ABEAU	0	1	3	1	0	1	2	1	35	**43**	75	44	43	26	24	26	30	21	1	28	**318**	16	61	**58**	**347**	**405**
A S SUCCIEU TERRES FROIDES	0	0	3	3	6	3	2	4	0	**21**	57	4	16	20	22	26	16	10	30	0	**200**	13	38	**30**	**220**	**250**
AMICALE LAIQUE ECHIROLLES	1	0	3	7	4	2	2	1	0	**20**	66	17	9	8	13	19	10	19	4	2	**167**	5	32	**23**	**183**	**206**
AS BIEVRE ST GEOIRS RUGBY CLUB	0	0	0	0	1	1	0	0	0	**2**	65	17	26	12	24	13	10	2	0	0	**169**	3	41	**5**	**200**	**205**
AVENIR XV RUGBY	0	0	0	2	2	6	4	13	0	**27**	55	1	5	17	14	25	13	16	22	5	**173**	8	40	**31**	**190**	**221**
C S BOURGOIN JALLIEU	38	38	24	2	5	0	3	0	0	**110**	63	52	52	34	35	31	27	37	2	1	**334**	28	138	**132**	**420**	**552**
C S GRESIVAUDAN BELLEDONNE	0	0	3	3	2	1	4	2	0	**15**	60	9	30	28	24	34	18	25	10	0	**238**	10	41	**24**	**267**	**291**
C S VIENNE RUGBY	0	0	2	6	3	6	5	10	0	**32**	74	46	29	32	34	34	24	32	24	2	**330**	11	94	**42**	**399**	**441**
CHARTREUSE RUGBY CLUB	0	0	5	6	1	0	3	9	0	**24**	60	36	30	26	26	20	20	19	21	0	**257**	7	74	**30**	**272**	**302**
COURTENAY RUGBY XV	0	0	3	2	2	1	0	0	0	**8**	53	1	16	10	8	20	7	1	0	0	**116**	4	23	**12**	**128**	**140**
DOMENE RUGBY	0	0	0	0	1	2	4	0	0	**7**	0	0	0	0	1	7	4	7	0	0	**19**	3	2	**10**	**21**	**31**
ENTENTE VAULNAVEYS VIZILLE	0	0	0	0	0	0	0	0	0	**0**	71	42	26	0	0	0	0	0	1	0	**140**	1	12	**1**	**150**	**151**
ETOILE SPORTIVE VAULNAVEYS	0	1	2	3	3	2	1	19	0	**30**	0	1	0	7	19	26	24	11	30	0	**117**	5	20	**33**	**131**	**164**
F C GRENOBLE	0	0	4	7	0	1	10	7	0	**29**	64	58	53	37	45	33	40	52	22	1	**405**	15	73	**44**	**469**	**513**
F C GRENOBLE AMAZONES	74	42	0	0	0	0	0	0	0	**116**	0	0	0	0	0	0	0	0	0	0	**0**	34	11	**131**	**11**	**142**
GRENOBLE CATALANS DOMENE RUGBY	0	0	0	0	0	0	0	7	0	**7**	0	0	1	0	0	0	0	0	24	0	**24**	4	2	**10**	**24**	**34**
GRENOBLE UNIVERSITE CLUB	0	0	1	1	0	1	1	0	0	**4**	1	0	0	10	17	14	9	7	2	22	**82**	1	8	**5**	**87**	**92**
GRENOBLE UNIVERSITE CLUB - SAINT MARTIN D'HERES RUGBY	71	32	0	0	0	0	0	0	0	**103**	72	32	15	0	0	0	0	0	2	7	**128**	25	32	**106**	**141**	**247**
JEUNESSE ATH HEYRIEUX RUGBY	0	1	1	1	1	3	1	3	0	**10**	36	0	0	5	17	13	11	13	3	0	**98**	4	13	**14**	**106**	**120**
LA FRATERNELLE MOIRANS	20	1	2	3	0	1	0	6	0	**32**	46	1	4	3	7	4	3	3	9	3	**82**	4	24	**34**	**93**	**127**
MONTCARRA RUGBY	0	0	0	0	0	0	0	0	0	**0**	0	0	0	0	0	0	0	0	7	0	**7**	0	3	**0**	**7**	**7**
R C BREZINS	0	0	0	1	0	1	0	0	0	**2**	34	0	0	1	1	3	5	3	0	0	**47**	3	10	**5**	**51**	**56**
R C CHARTREUSE NERON	0	0	6	3	2	4	7	0	0	**22**	58	10	23	14	31	33	41	29	1	10	**250**	13	43	**35**	**278**	**313**
R C GRESIVAUDAN	0	0	6	11	1	3	5	2	0	**28**	69	15	35	45	47	57	37	49	20	4	**378**	16	60	**43**	**413**	**456**
R C MATHEYSIN	0	1	8	2	2	5	2	28	0	**47**	63	29	27	36	20	19	11	14	21	0	**240**	5	56	**52**	**273**	**325**
R C RHODANIEN	0	8	14	5	2	4	2	0	0	**35**	47	17	16	3	25	20	17	25	1	12	**183**	11	35	**46**	**206**	**252**
R C SEYSSINOIS	0	0	5	2	0	0	1	0	0	**8**	76	52	44	19	36	31	23	10	0	0	**291**	7	80	**15**	**334**	**349**

R C SILLANS	0	0	0	0	0	0	0	0	0	**0**	36	5	4	4	6	1	5	0	0	0	**61**	2	28	**2**	**69**	**71**
R C TOUVET PONTCHARRA	0	0	6	1	5	2	2	19	2	**37**	0	0	1	21	24	23	30	17	9	1	**126**	13	23	**48**	**147**	**195**
R C VARACIEUX	0	3	3	0	1	0	0	0	0	**7**	53	0	1	6	6	4	6	1	0	0	**77**	3	15	**10**	**83**	**93**
R C VIF MONESTIER TRIEVES	0	0	7	6	2	6	4	0	0	**25**	79	25	25	29	25	19	17	17	0	7	**243**	13	41	**38**	**266**	**304**
R C VILLENEUVOIS V DE MARC	0	0	0	0	0	0	0	0	0	**0**	39	2	5	4	3	5	5	1	1	0	**64**	2	14	**2**	**72**	**74**
RC LA SEVENNE	0	1	2	0	3	3	2	21	0	**31**	66	0	0	10	22	26	28	28	1	39	**220**	16	30	**44**	**235**	**279**
RHODIA CL PEAGE ROUS ET SAL	0	0	5	4	1	1	3	4	0	**18**	62	12	11	18	22	22	21	17	13	1	**199**	6	67	**24**	**228**	**252**
ROYANS SPORTS	0	0	0	0	0	0	0	2	0	**2**	34	0	0	2	6	0	4	3	8	1	**58**	4	9	**6**	**62**	**68**
RUGBY CLUB CHASSE SUR RHONE	0	0	0	0	1	0	1	0	0	**2**	0	0	0	0	5	1	5	4	0	0	**15**	2	5	**4**	**20**	**24**
RUGBY CLUB CORBELIN	0	0	4	1	2	1	3	4	0	**15**	49	1	0	3	7	14	12	25	18	0	**129**	3	18	**18**	**133**	**151**
RUGBY CLUB VALLONS DE LA TOUR	0	2	6	4	4	4	3	4	0	**25**	83	34	17	24	44	30	30	26	29	1	**318**	10	69	**35**	**356**	**391**
RUGBY DU CANTON DE LA VALDAINE	0	0	2	7	3	2	0	6	0	**20**	0	0	0	2	15	15	10	18	13	0	**73**	7	9	**25**	**77**	**102**
RUGBY OISANS CLUB	0	0	0	0	0	0	3	0	0	**3**	0	0	0	0	2	5	1	3	0	0	**11**	2	1	**5**	**12**	**17**
RUGBY PAYS SAINT JEANNAIS	0	1	0	3	0	1	0	0	32	**36**	71	30	21	21	26	11	19	4	0	1	**204**	17	62	**52**	**242**	**294**
S O PONT CHERUY CHARVIEU CHAVANOZ TIGNIEU	0	0	1	1	1	3	0	3	0	**9**	65	6	10	8	17	13	23	38	6	24	**209**	9	35	**16**	**225**	**241**
SAINT GEORGES CHARANTONNAY RUGBY	0	0	0	1	2	0	0	3	0	**6**	0	1	0	4	1	1	6	9	7	0	**28**	0	6	**6**	**34**	**40**
SAINT MARTIN D HERES RUGBY	0	0	1	0	0	0	1	3	0	**5**	0	0	1	8	8	11	10	9	15	0	**61**	2	10	**7**	**69**	**76**
SAINT SAVIN SPORTIF	0	0	3	3	0	1	6	1	0	**14**	69	56	37	36	44	39	39	36	30	0	**386**	14	66	**28**	**437**	**465**
ST MARCELLIN SPORT	12	13	2	5	3	1	0	0	0	**36**	62	16	27	22	27	16	17	13	0	30	**229**	24	58	**52**	**264**	**316**
STADE OLYMPIQUE VOIRON	1	19	2	3	0	1	2	0	0	**28**	79	42	19	40	23	29	13	15	7	0	**267**	16	98	**44**	**333**	**377**
U A COTOISE (COTE ST ANDRE)	26	27	27	1	3	0	1	5	0	**90**	63	25	26	29	29	25	19	18	4	0	**238**	16	99	**99**	**276**	**375**
U A TULLINS FURES	0	0	1	0	0	0	2	0	0	**3**	59	6	9	9	10	9	3	10	0	17	**132**	1	28	**4**	**146**	**150**
U S BEAUREPAIROISE	0	0	3	0	3	1	3	4	1	**15**	68	36	16	39	25	16	20	18	7	8	**253**	11	55	**25**	**289**	**314**
U S COTES D AREY	0	1	4	1	0	2	2	2	0	**12**	66	20	10	14	13	25	22	29	15	0	**214**	4	29	**15**	**230**	**245**
U S DEUX PONTS	0	0	1	1	2	3	3	11	0	**21**	71	10	18	14	18	19	21	19	7	1	**198**	7	47	**25**	**232**	**257**
U S IZEAUX	0	0	0	0	0	1	0	0	0	**1**	43	7	5	11	10	7	4	1	0	0	**88**	7	53	**8**	**103**	**111**
U S JARRIE CHAMPS	0	0	6	2	1	0	8	23	0	**40**	69	12	14	13	14	17	16	23	34	0	**212**	8	37	**45**	**225**	**270**
U S RENAGE RIVES	0	0	2	0	0	0	2	4	0	**8**	63	4	11	13	4	8	12	9	2	0	**126**	3	26	**11**	**142**	**153**
U S VINAY	2	5	7	0	6	0	11	0	0	**31**	67	20	9	20	16	23	24	36	8	0	**223**	17	60	**47**	**260**	**307**

U S VIZILLOISE	0	0	1	4	1	4	9	17	0	**36**	0	0	0	8	12	9	10	14	22	0	**75**	2	23	**38**	**98**	**136**
UNION FILLES RUGBY PANTHERES ROSES	0	0	0	0	0	0	0	0	0	**0**	0	0	0	0	0	0	0	0	0	0	**0**	0	0	**0**	**0**	**0**
UNION SPORTIVE ALBINOISE RIVE GAUCHE	0	0	3	2	0	0	3	0	0	**8**	35	0	0	4	4	13	3	8	0	0	**67**	4	12	**12**	**75**	**87**
VOREPPE R C	0	0	0	0	0	0	1	4	0	**5**	0	3	8	7	6	3	4	11	33	0	**73**	5	6	**9**	**76**	**85**
LOIRE	**78**	**18**	**38**	**18**	**13**	**11**	**17**	**60**	**16**	**263**	**345**	**87**	**114**	**171**	**178**	**151**	**160**	**144**	**117**	**63**	**1527**	**79**	**238**	**305**	**1669**	**1974**
A S ROANNAISE	27	3	3	1	2	1	8	0	0	**45**	62	17	15	19	23	25	28	24	7	2	**222**	14	45	**52**	**249**	**301**
ENT R CHAUFFAILLES CHARLIEU	0	0	2	0	0	0	0	13	0	**15**	30	5	1	2	9	9	12	4	22	0	**94**	4	23	**18**	**109**	**127**
R C FOREZIEN FEURS	2	1	7	3	2	2	1	10	1	**29**	46	25	30	35	29	21	7	16	6	22	**236**	14	34	**37**	**253**	**290**
R C ROCHE LA MOLIERE	3	0	0	1	1	3	2	11	0	**21**	44	11	5	14	19	13	21	15	0	19	**161**	4	15	**24**	**167**	**191**
RUGBY CLUB ANDREZIEUX BOUTHEON	22	1	7	2	3	2	2	9	1	**49**	68	14	16	29	34	27	33	41	39	4	**303**	14	47	**59**	**335**	**394**
RUGBY CLUB SAINT ETIENNE	1	3	13	10	0	0	2	6	0	**35**	3	6	27	38	34	16	17	14	21	3	**179**	6	17	**40**	**189**	**229**
RUGBY PAYS DU GIER PILAT	0	0	0	0	0	1	0	1	0	**2**	0	0	0	4	8	0	12	1	0	0	**25**	1	3	**2**	**28**	**30**
SAVIGNEUX MONTBRISON RUGBY CLUB	0	7	4	1	1	2	0	7	13	**30**	46	7	10	20	16	24	18	20	8	2	**171**	10	28	**33**	**186**	**219**
UNIEUX FIRMINY ONDAINE RUGBY	23	3	2	0	4	0	2	3	1	**37**	46	2	10	10	6	16	12	9	14	11	**136**	12	26	**40**	**153**	**193**
PUY DE DOME	**214**	**165**	**76**	**48**	**49**	**30**	**42**	**193**	**22**	**811**	**1713**	**539**	**393**	**374**	**412**	**374**	**360**	**266**	**254**	**235**	**4903**	**301**	**1193**	**1028**	**5681**	**6709**
A L CISTERNES LA FORET	31	28	5	5	0	3	4	0	0	**76**	37	21	13	25	18	6	10	16	0	9	**155**	14	31	**88**	**169**	**257**
A S A I A LEMPDES	0	0	0	1	0	0	0	5	0	**6**	47	1	0	3	4	2	6	3	9	0	**75**	1	26	**7**	**91**	**98**
A S CHATEAUGAY RUGBY	0	0	0	0	1	0	0	3	0	**4**	22	4	5	5	5	8	6	6	8	0	**68**	1	17	**5**	**77**	**82**
A S M ROMAGNAT RUGBY FÉMININ	65	45	5	0	0	0	0	3	0	**118**	0	0	0	0	0	0	0	0	2	0	**2**	41	14	**140**	**14**	**154**
A S MONTFERRANDAISE	0	0	2	2	7	2	0	14	0	**27**	63	51	52	33	39	28	14	7	23	0	**310**	21	122	**45**	**424**	**469**
A S PULVERIERES	0	0	0	1	0	0	0	0	0	**1**	31	9	3	3	4	4	1	1	0	0	**56**	3	9	**4**	**63**	**67**
A S ROMAGNATOISE RUGBY	1	0	0	0	0	0	0	0	0	**1**	65	4	0	1	5	7	2	3	0	1	**88**	2	24	**3**	**101**	**104**
BALLON OVALE CHANONATOIS	0	0	0	0	0	0	0	0	0	**0**	0	0	0	0	0	0	0	0	0	19	**19**	0	1	**0**	**19**	**19**
BLANZAT ATH CLUB	0	0	1	1	1	0	0	0	0	**3**	34	1	7	12	6	14	7	4	0	0	**85**	2	20	**5**	**103**	**108**
C A S GERZATOIS	0	0	1	1	1	1	1	7	0	**12**	65	1	2	10	14	12	12	1	13	0	**130**	4	33	**14**	**157**	**171**
C R ANCIZES COMPS	0	1	0	0	1	1	1	23	1	**27**	67	17	8	7	8	8	5	6	0	0	**126**	12	29	**30**	**144**	**174**
C S PUY GUILLAUME RUGBY	0	0	1	2	2	1	0	0	0	**6**	30	0	2	5	6	8	5	0	1	0	**57**	1	10	**7**	**60**	**67**
C S SAUXILLANGEOIS	0	0	0	0	0	0	0	0	0	**0**	38	0	0	0	0	0	0	0	0	0	**38**	2	10	**2**	**42**	**44**

CLERMONT FIVE CLUB	0	0	0	0	0	0	0	0	0	**0**	0	0	0	0	0	0	0	0	0	0	**0**	0	0	**0**	**0**	**0**
CLERMONT U C AUBIERE RUGBY	0	0	2	0	2	0	0	0	0	**4**	69	25	36	25	28	22	14	6	4	0	**229**	3	42	**7**	**253**	**260**
MARTR'O FIVE	0	0	0	0	0	0	0	0	0	**0**	0	0	0	0	0	0	0	0	0	0	**0**	0	0	**0**	**0**	**0**
OL ST BONNET PRES RIOM	0	0	0	0	2	0	0	3	0	**5**	55	2	4	3	4	4	7	3	10	0	**92**	2	19	**7**	**98**	**105**
PAYS DE THIERS RUGBY	1	8	0	1	1	0	0	16	1	**27**	68	29	18	9	11	10	11	1	5	29	**191**	9	36	**35**	**211**	**246**
PLAUZAT OLYMPIQUE	0	2	0	0	0	2	0	13	0	**16**	36	2	2	1	3	7	5	0	23	0	**79**	4	16	**16**	**85**	**101**
R C BEAUMONTOIS	0	0	0	0	0	0	0	0	0	**0**	45	1	1	3	1	4	5	4	1	2	**66**	4	13	**4**	**72**	**76**
R C CASTELPONTIN	37	11	6	1	1	1	5	12	0	**74**	67	36	23	22	29	15	35	29	13	44	**313**	19	43	**83**	**342**	**425**
R C COMBRONDE	0	0	7	1	2	1	4	14	0	**29**	49	31	9	14	17	14	16	29	10	0	**189**	13	41	**35**	**210**	**245**
R C ENNEZAT	0	0	0	0	0	0	2	0	0	**2**	23	2	2	0	2	10	6	2	1	1	**49**	3	16	**5**	**53**	**58**
R C LIVRADOIS	0	8	6	1	1	0	0	2	0	**17**	34	7	3	8	11	5	4	0	5	0	**77**	4	17	**21**	**86**	**107**
R C MONTAIGUT BESSE	21	3	4	1	0	1	0	0	0	**30**	63	7	2	2	4	6	9	3	0	1	**97**	11	20	**36**	**114**	**150**
R C PERIGNAT SUR ALLIER	0	0	0	0	0	0	0	0	0	**0**	40	2	0	0	0	0	0	0	0	0	**42**	4	11	**4**	**48**	**52**
R C SANCY	0	0	0	0	4	1	0	0	0	**5**	1	0	0	0	1	2	4	0	0	0	**8**	1	4	**6**	**11**	**17**
R C ST GENES CHAMPANELLE	0	0	3	4	0	2	3	0	0	**12**	63	21	24	13	21	20	21	17	1	0	**201**	8	42	**20**	**236**	**256**
RACING CLUB COURPIEROIS	0	1	1	1	0	0	0	2	0	**4**	0	5	4	5	7	2	8	0	8	0	**39**	2	4	**5**	**42**	**47**
RC CLERMONT COURNON D AUVERGNE	0	0	1	0	0	0	1	0	0	**2**	66	41	34	12	13	9	8	12	1	0	**196**	4	40	**6**	**230**	**236**
RUGBY CLERMONT LA PLAINE	58	19	5	2	2	1	0	0	0	**87**	65	22	4	13	11	13	11	15	0	29	**183**	22	39	**99**	**208**	**307**
RUGBY CLUB BILLOMOIS	0	0	0	0	0	0	0	0	0	**0**	47	3	2	6	0	3	0	1	0	0	**62**	6	15	**6**	**71**	**77**
RUGBY CLUB DOMES SIOULE	0	0	0	4	2	0	6	14	0	**26**	38	1	2	11	14	15	14	13	10	32	**150**	7	34	**32**	**160**	**192**
RUGBY CLUB LEZOVIEN	0	4	6	8	13	2	2	9	1	**44**	0	7	1	1	1	0	0	0	16	36	**54**	2	11	**45**	**61**	**106**
RUGBY CLUB RIOMOIS	0	20	9	2	0	5	9	18	19	**63**	71	62	24	33	44	28	29	22	20	0	**333**	27	127	**85**	**412**	**497**
S C AIGUEPERSOIS	0	0	0	2	1	1	1	0	0	**5**	21	1	2	0	5	8	3	2	1	0	**43**	1	8	**6**	**50**	**56**
STADE CHAMALIEROIS	0	1	0	0	0	0	0	16	0	**16**	69	41	38	23	15	17	20	6	17	0	**246**	6	32	**20**	**260**	**280**
STADE CLERMONTOIS RUGBY	0	0	0	0	0	2	1	6	0	**9**	77	1	0	0	2	4	9	16	7	0	**116**	3	31	**11**	**134**	**145**
U S ISSOIRIENNE	0	14	7	5	2	2	1	6	0	**35**	69	62	39	28	32	29	33	16	22	1	**324**	23	120	**57**	**418**	**475**
U S MARTRES DE VEYRE	0	0	4	2	3	0	1	7	0	**17**	40	17	18	36	24	23	15	19	23	31	**246**	7	54	**24**	**275**	**299**
VII DES BAZETS	0	0	0	0	0	0	0	0	0	**0**	0	0	0	0	0	0	0	0	0	0	**0**	0	0	**0**	**0**	**0**
XV DES COMBRAILLES	0	0	0	0	0	1	0	0	0	**1**	38	2	9	2	3	7	5	3	0	0	**69**	2	12	**3**	**77**	**80**

XV LA VALLEE VERTE	0	0	0	0	0	0	0	0	0	**0**	0	0	0	0	0	0	0	0	0	0	**0**	0	0	**0**	**0**	**0**
RHONE	**290**	**109**	**59**	**38**	**56**	**40**	**83**	**208**	**59**	**932**	**1576**	**537**	**524**	**594**	**735**	**747**	**620**	**695**	**482**	**871**	**7366**	**318**	**1457**	**1167**	**8175**	**9342**
A S AMPUIS COTE ROTIE	26	4	2	3	0	3	7	8	5	**58**	62	17	18	35	22	23	18	34	6	30	**265**	16	61	**66**	**303**	**369**
A S COURS LA VILLE	0	0	0	1	1	0	0	0	0	**2**	48	11	10	8	14	10	13	8	0	1	**123**	8	66	**10**	**145**	**155**
A S VILLEURBANNAISE E.L.	0	0	3	3	1	1	2	0	0	**10**	0	0	0	23	47	22	20	18	0	0	**130**	6	7	**16**	**137**	**153**
ARCOL RUGBY	27	2	5	5	2	4	6	3	0	**54**	41	44	47	54	60	43	45	21	3	36	**394**	13	57	**65**	**432**	**497**
C S VILLEFRANCHE SUR SAONE	0	0	5	4	7	5	4	2	0	**27**	72	45	37	39	46	50	51	60	29	55	**484**	14	100	**41**	**549**	**590**
CHASSIEU RUGBY	1	2	11	2	3	2	6	10	0	**37**	65	23	21	14	21	22	15	30	27	34	**272**	9	38	**45**	**292**	**337**
CLUB OMNISPORT DE LYON	0	0	4	3	2	1	8	12	0	**30**	81	21	43	45	43	43	49	42	18	71	**456**	6	52	**32**	**477**	**509**
COMITE TERRITORIAL UFAR AURA	0	1	0	0	0	0	0	13	5	**18**	0	1	3	0	0	0	0	0	18	349	**367**	1	5	**19**	**367**	**386**
ENT MUN ET SPORTIVE DE BRON	26	4	0	0	2	2	1	4	0	**38**	83	11	14	24	23	29	18	15	22	14	**248**	7	50	**43**	**271**	**314**
LES REBELYONS	0	0	0	0	0	0	0	0	2	**2**	0	0	0	0	0	0	0	0	20	17	**37**	1	4	**2**	**37**	**39**
LYON OL U	70	52	6	3	3	2	7	41	0	**184**	71	55	44	49	62	71	55	72	41	57	**576**	44	148	**223**	**717**	**940**
OL ST GENIS LAVAL	32	6	3	0	6	1	8	7	0	**63**	73	36	39	33	49	58	42	67	28	43	**468**	22	68	**79**	**499**	**578**
OVALE REINS AMPLEPUIS	0	0	0	0	0	1	3	6	0	**10**	39	4	7	10	14	17	15	20	10	0	**136**	8	21	**13**	**145**	**158**
PAYS DE L'ARBRESLE RUGBY CLUB	0	6	1	2	3	2	2	9	3	**25**	54	16	13	18	26	34	22	50	34	25	**292**	10	44	**32**	**314**	**346**
R C BELLEVILLOIS	0	2	0	3	1	1	3	5	0	**14**	74	29	23	24	32	28	29	26	12	0	**277**	16	60	**27**	**326**	**353**
R C MIONS	0	0	0	0	0	0	2	8	0	**10**	42	2	2	15	13	19	12	27	14	1	**147**	6	18	**12**	**155**	**167**
R C RILLIEUX	0	0	4	0	1	1	0	0	0	**6**	85	0	0	27	31	36	29	10	0	11	**229**	7	57	**13**	**264**	**277**
RHONE SPORTIF	42	1	2	0	0	2	1	1	1	**50**	75	22	26	23	24	14	9	5	0	5	**202**	19	51	**53**	**223**	**276**
RUGBY CLUB DU PAYS D OZON	0	3	1	0	4	1	5	14	0	**25**	76	15	11	7	27	34	25	33	42	5	**273**	15	55	**38**	**308**	**346**
RUGBY CLUB VAL DE SAONE	0	0	1	0	0	1	0	0	0	**2**	50	1	0	3	20	31	17	20	12	1	**155**	3	21	**5**	**161**	**166**
RUGBY DES MONTS	0	0	2	0	3	0	2	6	4	**17**	41	1	5	11	18	23	18	27	9	3	**156**	9	18	**25**	**164**	**189**
RUGBY ENTENTE EST LYONNAIS XV	13	4	3	2	3	2	8	12	0	**47**	56	14	12	26	25	26	26	31	30	1	**247**	9	84	**53**	**271**	**324**
S C TARARE	0	0	1	2	0	1	4	0	0	**8**	74	18	17	17	27	20	23	17	0	0	**213**	7	64	**15**	**255**	**270**
S O GIVORS RUGBY 2 VALLEES	0	0	4	2	2	3	0	2	0	**13**	60	27	27	36	43	30	24	16	5	5	**273**	10	52	**22**	**300**	**322**
SAINT PRIEST RUGBY	0	1	0	1	4	1	2	6	0	**14**	84	22	9	9	10	23	14	20	16	18	**224**	10	52	**23**	**262**	**285**
STADE METROPOLITAIN	22	1	0	0	0	0	0	4	0	**27**	71	72	65	0	0	0	0	0	8	0	**215**	8	116	**35**	**252**	**287**
TOUCH RUGBY OVALIE CHAPONOISE	0	0	0	0	0	0	0	0	0	**0**	0	0	0	0	0	0	0	0	0	0	**0**	0	0	**0**	**0**	**0**
U S MEYZIEU	0	3	0	1	1	0	0	18	0	**23**	54	27	21	30	19	26	17	13	16	4	**227**	20	54	**37**	**259**	**296**
U S VENISSIEUX	31	17	1	1	7	3	2	2	1	**65**	45	3	10	14	19	15	14	13	24	0	**157**	13	29	**70**	**167**	**237**

XV DU BOUCHON RUGBY	0	0	0	0	0	0	0	15	38	53	0	0	0	0	0	0	0	0	38	85	123	1	5	53	123	176
SAVOIE	**49**	**35**	**30**	**28**	**12**	**20**	**25**	**56**	**1**	253	**518**	**183**	**157**	**214**	**197**	**218**	**197**	**198**	**170**	**37**	2083	**79**	**467**	**314**	**2358**	2672
C A MAURIENNAIS	0	0	3	0	1	0	0	0	0	4	30	6	5	19	8	9	9	2	2	0	88	0	18	4	102	106
F C AIX LES BAINS	2	0	3	1	0	3	1	7	0	17	73	14	17	33	32	42	33	16	39	1	300	11	75	26	343	369
R C MOTTERAIN	0	0	3	1	1	3	3	0	0	11	77	36	30	31	26	27	33	33	26	0	319	12	60	23	352	375
RUGBY CLUB HAUTE TARENTAISE	0	1	0	2	1	1	3	0	1	9	43	4	4	8	13	12	10	14	0	0	108	5	14	13	113	126
S O UGINE ALBERTVILLE	9	1	13	2	4	3	0	0	0	32	68	25	17	30	35	44	18	18	20	3	278	7	110	38	312	350
STADE MOUSSARD RUGBY CLUB	0	0	0	0	0	0	2	8	0	10	0	0	0	0	0	0	0	13	3	33	49	0	3	10	49	59
STADE OLYMPIQUE CHAMBERIEN RUGBY SAVOIE MONT-BLANC	38	29	3	5	2	3	5	0	0	85	68	48	27	23	24	25	30	34	1	0	280	22	69	96	329	425
TOUCH RUGBY VOGLANS	0	0	0	0	0	0	0	0	0	0	0	0	0	0	0	0	0	0	0	0	0	0	0	0	0	0
U S LA RAVOIRE	0	2	0	7	2	1	1	28	0	39	81	5	13	20	19	16	27	17	57	0	253	7	30	45	272	317
U S MONTMELIANAISE	0	2	5	10	1	6	10	13	0	46	78	45	44	50	40	43	37	51	22	0	408	15	88	59	486	545
Total général	**1535**	**1027**	**786**	**462**	**430**	**369**	**525**	**1180**	**186**	**6437**	**12614**	**3914**	**3534**	**3907**	**4488**	**4441**	**3963**	**3951**	**2571**	**1652**	**44962**	**2313**	**10000**	**8148**	**51033**	**59181**